manşet

YIL - Jahrgang: 1 Ausgabe - SAYI: 3 Nisan - April 2021

Hamburg Aylık Ekonomi, Kültür ve Reklam Gazetesi

Urfa'lı Ünlü Kebapçıların Marka Kavgası

Öz
As
Köz
Has
Tadi
Miss
King
Tadım
Kebap
Lezzet
Merkez

URFA

TADIM URFA · URFAM KEBAP · URFA KING · MERKEZ URFA · KÖZ URFA · URFAM · KÖZ · URFA TADI

Kökeni yüzyıllar öncesine dayanan ve mutfak kültürümüzün dünyaca tanınmasına ve sevilmesine özellikle öncülük eden lezzetimiz kebaplar bu sefer kafaları karıştırdı. Nasıl mı? Hamburg'da adım başı rastladığımız ve hem Türk hem yabancı vatandaşların oldukça ilgi gösterdiği, neredeyse tıka basa dolu Urfalı kebapçılarımızın isim benzerliğinden çıkan ve mahkemeye yansıyan tartışması gündeme bomba gibi düştü. SAYFA 12'DE

Mv. Müzeyyen Şevkin: "AKP hükümeti yurtdışında yaşayan vatandaşlarımız için yeterli hizmet üretemiyor"

SAYFA 3'TE

Selçuk Han: Türkiye'nin birlik, beraberlik ve bütünlüğe ihtiyacı var

SAYFA 3'TE

Mv. Ali Şimşek'ten vatandaşların sorunları ile ilgili çözüm çalışmaları

SAYFA 5'TE

Çocukların internet bağımlılığı

Merhabalar Manşet abla. burdan yazmak istedim. ismin aysun Hamburgta oturuyorum. burdan yazmamın sebebi soru benim, ama sorun genel. Yazınızı Manşet gazestinde okudum.

SAYFA 11'DE

Şifa Ayı Ramazan

Diyanet İşleri Başkanı Prof. Dr. Ali Erbaş

SAYFA 10'DA

Baba matbaada çalıştı, Erdal Altuntaş'a mürekkep bulaştırdı

SAYFA 7'DE

fritz-kola's erfolgreicher Verkaufsberater

SAYFA 13'TE

manşet DİYOR Kİ

Değerli okurlarımız,

Manşet gazetemizin üçüncü sayısını okuyucularımızla buluşturmaktan büyük sevinç duyuyoruz. Gazetemizin okuyucu sayısının arttığını görmek ve olumlu tepkiler almak bize cesaret veriyor. Her ne kadar hatalarımız olsa da gazetemiz adına en iyisini yaparak, vatandaşlarımızla ilgili önemli bulduğumuz konuları ele almaya gayret gösteriyoruz. İkinci sayımızda çıkan milletvekilleri ilgili habere bir kaç milletvekillerinden tepki gelirken, okuyucularımızdan ise olumlu bildirimler aldık. Bu haberimizde hiç bir kişiye karşı rencide edici sözler kullanmadığımızı tekrar hatırlatmak isteriz. Çalışmalarımız devam ederek, her ay çıkan gazetemizin kalitesini giderek artırma hedefindeyiz. Üçüncü sayımızı beğeneceğinizi umut eder, dördüncü sayımızda tekrar buluşmak dileğiyle tüm okuyucularımıza esenlikler temenni ederiz.

ÖLÜM AYLIĞI HANGİ HALLERDE BAĞLANIR?

SAYFA 12'DE

Coca-Cola Deutschland erweitert ihre Sorten an Erfrischungsgetränken

SAYFA 14'TE

HAMBURG HALK İNİSİYATİFİ BARIŞ İÇİN START ALDI!

SAYFA 14'TE

Gurbetçiye kötü haber : Türkiye gurbetçilerin finansal bilgilerini paylaşmaya başlıyor

SAYFA 10'DA

Psikiyatrik vakalarda ve aile içi şiddette artış

SAYFA 6'DA

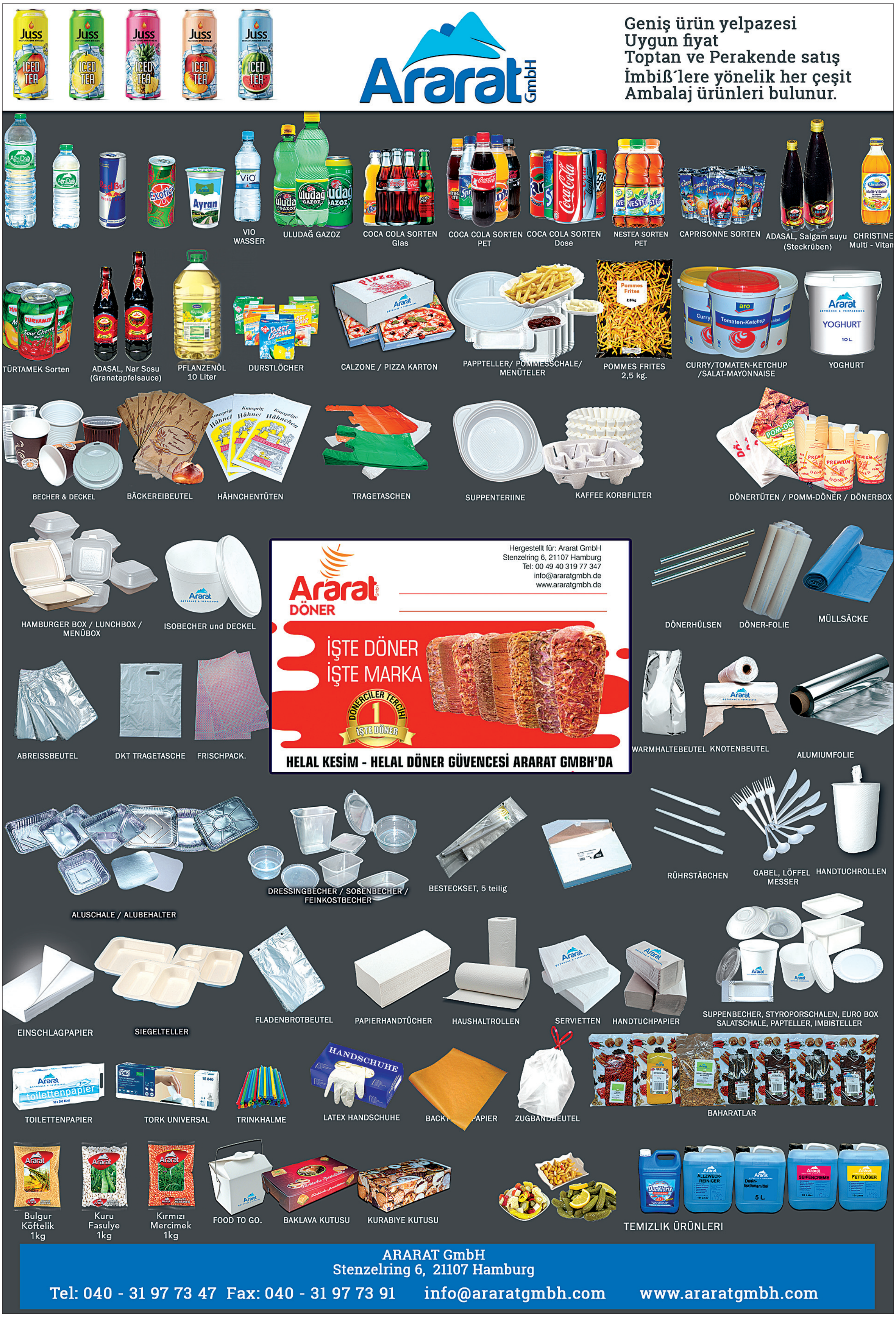
Ararat GmbH
Geniş ürün yelpazesi
Uygun fiyat
Toptan ve Perakende satış
İmbiß´lere yönelik her çeşit
Ambalaj ürünleri bulunur.
VIO WASSER
ULUDAĞ GAZOZ
COCA COLA SORTEN Glas
COCA COLA SORTEN PET
COCA COLA SORTEN Dose
NESTEA SORTEN PET
CAPRISONNE SORTEN
ADASAL, Salgam suyu (Steckrüben)
CHRISTINE Multi - Vitan
TÜRTAMEK Sorten
ADASAL, Nar Sosu (Granatapfelsauce)
PFLANZENÖL 10 Liter
DURSTLÖCHER
CALZONE / PIZZA KARTON
PAPPTELLER/ POMMESSCHALE/ MENÜTELER
POMMES FRITES 2,5 kg.
CURRY/TOMATEN-KETCHUP /SALAT-MAYONNAISE
YOGHURT
BECHER & DECKEL
BÄCKEREIBEUTEL
HÄHNCHENTÜTEN
TRAGETASCHEN
SUPPENTERIINE
KAFFEE KORBFILTER
DÖNERTÜTEN / POMM-DÖNER / DÖNERBOX
HAMBURGER BOX / LUNCHBOX / MENÜBOX
ISOBECHER und DECKEL
Hergestellt für: Ararat GmbH
Stenzelring 6, 21107 Hamburg
Tel: 00 49 40 319 77 347
info@araratgmbh.de
www.araratgmbh.de
Ararat DÖNER
İŞTE DÖNER
İŞTE MARKA
DÖNERCİLER TERCİHİ 1 İŞTE DÖNER
HELAL KESİM - HELAL DÖNER GÜVENCESİ ARARAT GMBH'DA
DÖNERHÜLSEN
DÖNER-FOLIE
MÜLLSÄCKE
ABREISSBEUTEL
DKT TRAGETASCHE
FRISCHPACK.
WARMHALTEBEUTEL
KNOTENBEUTEL
ALUMIUMFOLIE
ALUSCHALE / ALUBEHALTER
DRESSINGBECHER / SOßENBECHER / FEINKOSTBECHER
BESTECKSET, 5 teilig
RÜHRSTÄBCHEN
GABEL, LÖFFEL MESSER
HANDTUCHROLLEN
EINSCHLAGPAPIER
SIEGELTELLER
FLADENBROTBEUTEL
PAPIERHANDTÜCHER
HAUSHALTROLLEN
SERVIETTEN
HANDTUCHPAPIER
SUPPENBECHER, STYROPORSCHALEN, EURO BOX SALATSCHALE, PAPTELLER, IMBIßTELLER
TOILETTENPAPIER
TORK UNIVERSAL
TRINKHALME
LATEX HANDSCHUHE
ZUGBANDBEUTEL
BAHARATLAR
Bulgur Köftelik 1kg
Kuru Fasulye 1kg
Kırmızı Mercimek 1kg
FOOD TO GO.
BAKLAVA KUTUSU
KURABIYE KUTUSU
TEMIZLIK ÜRÜNLERI
ARARAT GmbH
Stenzelring 6, 21107 Hamburg
Tel: 040 - 31 97 73 47 Fax: 040 - 31 97 73 91 info@araratgmbh.com www.araratgmbh.com

Mv. Müzeyyen Şevkin: “AKP hükümeti yurtdışında yaşayan vatandaşlarımız için yeterli hizmet üretemiyor”

CHP Adana Milletvekili Müzeyyen Şevkin, yurt dışında yaşayan vatandaşlarla ilgili ne tür çalışmalar yaptığını ve diğer sorularımızı cevaplandırdı. Mv. Şevkin yurt dışında yaşayan vatandaşların güvenliklerinin sağlanmasının büyük önem taşıdığını söyledi.

Özel Haber- Barış Gülay

Yurtdışında yaşayan Türk vatandaşlarımızın sorunlarıyla yakından ilgilenen CHP Adana Milletvekili Müzeyyen Şevkin, gazetemiz HAMBURG Manşet'e özel açıklamalarda bulundu. Geçtiğimiz yıl, giriş ve çıkışlarda uygulanan kovid-19 testleri için Türkiye'de yaşayan vatandaşlarımızdan ücret alınmazken, yurtdışında yaşayan vatandaşlarımızdan ve mavi kartlı Türklerden para alınmasının "anayasadaki eşitlik ilkesiyle bağdaşmadığı"nı ifade ederek Sağlık Bakanı Fahrettin Koca'nın yanıtlaması talebiyle TBMM'ye bir takım soru önergelerinde bulunmuştu. Her fırsatta, yurtdışındaki vatandaşlarımızın yalnız olmadığını ve yanlarında yer aldıklarını her türlü platformda dile getiren Şevkin, HAMBURG Manşet'e özel, yurt dışında yaşayan vatandaşlarla ilgili ne tür çalışmalar yaptığını ve diğer sorularımızı cevaplandırdı. Mv. Şevkin özellikle yurt dışında yaşayan vatandaşların güvenliklerinin sağlanmasının da büyük önem taşıdığına dikkati çekti.

Milletvekili Müzeyyen Şevkin HAMBURG Manşet'in sorularını yanıtladı:

***Müzeyyen Şevkin yurt dışında yaşayan vatandaşlarla ilgili nasıl bir çalışma yaptı?**

M.ŞEVKİN: Türkiye'de bazı havalimanlarında uygulanan Covid-19 testlerinin Türkiye dışında yaşayan Türk vatandaşları için ücretli olması nedeniyle TBMM'ye soru önergesi verdik. Türkiye'den yurtdışına gidenlerden talep edilen 110 TL'lik test ücretinin Anayasa'daki eşitlik ilkesiyle bağdaşmadığını vurguladık.

Özellikle Almanya'da yaşayan Türkler bu uygulama nedeniyle ayrımcılığa maruz kalmıştır. Test yaptırmayanlar örneğin Almanya'ya döndüklerinde, Türkiye'nin riskli ülkeler listesinde yer alması nedeniyle 14 gün boyunca evlerinde karantinaya girmek zorunda kalmıştır. Yine pandemi sürecinde yurtdışından Türkiye'ye gelmekte zorlanan ve izin verilmeyen ailelerin sorunlarıyla ilgili gerek Dışişleri gerekse İçişleri Bakanlığı'na ve Sağlık Bakanlığı'na konuyla ilgili olarak ayrı ayrı soru önergeleri sunduk.

Üç bakana yönlendirilen önergemizde Türkiye ile Almanya Dışişleri Bakanlarının ikili görüşmelerini, Türk Hava Yolları (THY) başta olmak üzere hava yolu şirketlerinin Almanya uçuşlarının zamanını, uçak bilet fiyatlarını, uçak koltuklarındaki düzenlemeyi, yurtdışından günübirlik ve uzun süreli tatil için gelenlere uygulanacak karantinayı, yurtdışından karayolu ile gelecek insanların uyması gereken kuralları sorguladık. Önergelerimize aldığımız yanıtlarda sorunlara duyarlılık gösterileceğini ve çözüme kavuşturulacağına dair yanıtlar aldık. Yurtdışındaki vatandaşlarımızın yalnız olmadığını ve yanlarında yer aldığımızı her platformda dile getirdik.

Cezayir'in Bechar ve Ouargla kentlerinde askeri hastane yapımı gerçekleştiren bir Türk inşaat firmasının çalışanlarına yaklaşık 12 ay maaş ödememesi nedeniyle şantiyelerde çalışan 150 Türk mühendis, mimar ve işçinin sesi olduk. Mecliste yaptığımız konuşmayla çalışanları yalnız bırakmadık. Ayrıca Libya'da Hafter güçleri tarafından kaçırılan Türk vatandaşlarının ailelerinin sesinin duyulmasını sağladık. Dışişlerine verdiğimiz önergelerde ve mecliste yaptığımız konuşmaların ardından bazı vatandaşlarımız ailelerine kavuştu. Konunun takipçisiyiz ve Hafter'in elinde bulunan vatandaşlarımızın sağ salim ailelerine kavuşmaları için mücadelemiz sürüyor. Pandemi sürecinde yurtdışında hayatını kaybeden vatandaşlarımızın cenazelerinin Türkiye'ye getirilmesi için de girişimlerde bulunduk.

***Yurt dışında yaşayan vatandaşların en önemli üç sorunları ve çözümleri nelerdir?**

M.ŞEVKİN: Yurtdışında yaşayan vatandaşların en önemli sorununun başında Türkiye özlemi gelmektedir. Vatandaşlarımızın eğitim, aile ve sosyal politikalar alanında sorunlarla karşılaştıkları bilinmektedir. Bazı ülkelerde bilindiği üzere terör örgütlerinin hedefi haline gelen vatandaşlarımızın gerek bulundukları ülkelerin yönetimi, gerekse Türkiye Cumhuriyeti Hükümeti tarafından güvenliklerinin sağlanması büyük önem taşıyor. Çalıştıkları kurumlarda ve işyerlerinde ücret adaletsizliği yaşayan, ötekileştirilen vatandaşlarımızın olduğunu da göz önüne alarak uluslararası politikaların günün şartlarına göre güncellenmesi ve tüm ülkelerle diplomatik ilişkilerin geliştirilmesi gerekiyor.

CHP Adana Milletvekili Müzeyyen Şevkin

***Yurt dışında yaşayan vatandaşların sorunlarına yönelik gelecekte ne tür çalışma yapmayı düşünüyorsunuz?**

M.ŞEVKİN: Türkiye'deki vatandaşlarımız gibi yurtdışında yaşayan vatandaşlarımız da bizim için büyük önem taşıyor. Her vatandaşımızın huzuru ve refahı için parti çatımız altında gerekli özeni gösteriyor, gerekli mücadeleyi her platformda vermeye gayret ediyoruz. Bize ulaşan sorunlarla anında ilgileniyor ve yetkili kurumlarla iletişime geçiyoruz. Mesafe gözetmeksizin dünyanın neresinde olursa olsun tek bir vatandaşımızın zor durumda kalmaması, burnunun dahi kanamaması için uğraş veriyoruz.

***Sizce T.C. hükümeti yurt dışında yaşayan vatandaşlar için yeterli hizmet veriyor mu? Buradaki noksanlıklar nelerdir?**

M.ŞEVKİN: Özellikle seyahatlerde ve çalışma şartlarındaki aksaklıklar gösteriyor ki hükümet yurtdışında yaşayan vatandaşlarımız için yeterli hizmet üretemiyor. Hükümetin komşu ülkeler ve Avrupa ülkeleriyle yaşadığı sorunlar öncelikle yurtdışında yaşayan vatandaşları olumsuz etkiliyor. Sıfır sorundan sıfır dost ülkeye evrilen bir Türkiye yönetimiyle karşı karşıyayız. Gurbetçilerimizin yaşadığı güvenlik sorunu ve işyerlerindeki adaletsiz, güvencesiz çalışma şartlarını da göz önün alırsak hükümetin bu konuda başarısız olduğunu söylemek yanlış olmaz.

***Gazetemiz HAMBURG Manşet'e yapmış olduğunuz açıklamalardan dolayı teşekkür ederiz.**

M.ŞEVKİN: İlginiz için ben de teşekkür eder, iyi çalışmalar dilerim.

Selçuk Han: Türkiye'nin birlik, beraberlik ve bütünlüğe ihtiyacı var

Özel Haber: Naciye Aslan

İYİ Parti Yurt Dışı Teşkilatının Almanya'da yürütülen çalışmaları hakkında teşkilatlanmadan sorumlu başkanı Selçuk Han HAMBURG Manşet gazetesini ziyaret ederek, gazetemize teşkilatlarının kuruluşundan, çalışmalarına ve vatandaşların sorunlarına kadar bir çok konularda açıklamalarda bulundu. Yurtdışında yaşayan Türk vatandaşların arasına duvar ören uygulamaların acil kaldırılmasını vurgulayan Han, ilk hedeflerinin anadillerinden koparılmamış eğitimli bir gençlik olduğunu belirtirken, kendi dilinden kopmamanın vatandaşlarımızın birlik olmasındaki önemini vurguladı. Amaçlarının yurt dışında yaşayan Türkler'in giderek artan sorunlarını gidermek olduğunu vurgularken, teşkilatın olayı yakından inceleyerek ele alacağından bahsetti. Ayrıca gelecekte Türkçe'yi Avrupa'nın ortak iletişim dili yapmak hedefleri olduğunda sözlerine ekledi.

***Neden İyi Parti?**

"Türkiye bugün içinde bulunduğu durum itibarı ile insanlar arasında kutuplara ayrılmış bir vaziyette ve insanlarımız ötekileştirilmiş" şeklinde konuşan Han, Türkiye'deki mevcut siyasi iktidara oy vermeyen insanların neredeyse terörist diye lanse edildiğini söyledi. Türkiye'nin bulunduğu coğrafyada bunu kaldıramayacağını, Türkiye'nin birlik, beraberlik ve bütünlüğe ihtiyacı olduğunu vurgulayan Han, konuşmasına şöyle devam etti: "Biz insanların etnik köken ve inançlarını ön plana getirerek onları ayrıştırma yerine, bunların hepsini T.C. devletinin kurucu üyeleri olarak kabul edip, T.C.'nin birer parçası olarak görmek zorundayız. Çünkü içinde bulunduğumuz coğrafyanın gerekliliği bu. Eğer bu coğrafyada bölünür parçalanırsanız sizi dağıtırlar, yok ederler. Bu yüzden Türkiye bu konuda düşmanlarına karşı çok uyanık olmalı, içinde yaşadığı insanlar arasında o duvarları kaldırmalıdır". Avrupa ülkeleri arasında savaş yaşandığını, buna rağmen, bu ülkelerin duvarları kaldırdığını ve bir Avrupa Birliği oluşturduğunu hatırlatan Han, bu ülkelerin dünya siyasetine ve dünya ekonomisine yön verdiklerini dile getirdi. "Birbirleriyle yüzyıllardır savaşmış bir topluluktan aralarında sınırlarını kaldırmış bir yapı ortaya çıkıyorsa, neden bizim aynı topraklardan gelmiş, aynı kültürü benimsemiş, aynı dili konuşan ve aynı inanca sahip olan insanlar kendi aralarında duvarlar örsün?" şeklinde konuşan başkan, bunun kabul edilebilir bir şey olmadığını belirtirken, bunların hepsinin ortadan kaldırılması gerektiğini söyledi. "İnsanlarımızı ötekileştirmeden, bir bütün halinde kabul etmek, İyi Parti'nin meselesi budur. Türkiye'de sosyal yapıyı yerine getirmek, adaleti tek adam rejiminin elinden almak'' şeklinde konuşan Han, Türkiye'de yargı ve adaletin bağımsız olmadığı sürece bir hukuk devletinden bahsedilemeyeceğini ifade etti. Bir sosyal devletten bahsedilebilmesi için de insanların sosyal refah düzeyinin iyi olması gerektiğini söyleyen Han, "Toplum bir sadaka topumu haline gelmemeli. Devletin malı sosyal hukuk devleti içinde ihtiyacı olan insanlara hizmet olarak gönderilmeli. İyi Parti'nin prensipleri bu. Gençlerimizi üretken bir hale getirebilmek önemlidir, gençliğe de önem veriyor İYİ Parti. Biz de bu yüzden Almanya'da yaşayan Türkler olarak ülkenin içinde bulunduğu bu sıkıntıda çıkış yolunun siyasi partiler içinde ancak İYİ Parti aracılığıyla olacağını inandığımız için, Meral hanımın da cesur, dik duruşuna, siyasetteki üslubuna güvendiğimiz için İYİ Parti saflarındayız ve Genel Başkanımızın çalışmalarıyla gurur duyuyoruz. Bugün Türkiye'yi karış karış dolaşıyor, vatandaşın sorunlarıyla ilgileniyor. Sarayda oturup vatandaş ekmek bulamıyorsa pasta yesin anlayışının dışında, bizzat vatandaşın yanında" dedi.

***Yurt Dışı Teşkilatı'nın kuruluşu**

İlk kuruluş toplantısının 20.10.2018 tarihinde Köln de gerçekleştiğini söyleyen Han, "Almanya ve Avrupa'nın birçok şehirlerinden bir araya gelerek toplanan İYİ Parti'ye gönül veren arkadaşlarımızla Langenfeld/Köln'de Mondial Hotelde ilk toplantımızı gerçekleştirdik. Bu toplantıda bir divan heyeti oluşturularak çalışmalara başlandı. Divan başkanlığına Selçuk Han katipliğine Recep Çalışkan, üyeliklerine de Ali Aker ve Tuncay Başoğlu seçildi" dedi. Divan Heyeti tarafından İYİ Parti Genel Merkezine bir ziyaret gerçekleştirildiğini hatırlatan Han, o dönem Türk dünyasından sorumlu İYİ Parti Genel Başkan Yrd. Ahmet Kamil Erozan'la görüşmelerin ardından Genel Başkan Meral Akşener'in ziyaret edildiğini belirtti. Bursa Milletvekili Ahmet Kamil Erozan ile teşkilatlanma çalışmalarının başladığını ve ilk Nürnerg'de kurulduğunu ifade eden Han, teşkilatlanmanın daha sonra Stutgart, Frankfurt ve Hamburg'da İYİ Toplum Gönüllüleri e.V olarak resmi derneklerin kurulmasıyla devam ettiğini söyledi. Berlin, Hannover, Köln, Dortmund ve Düsseldorf'da derneklerin kuruluş aşamasında olduğunu, derneklerin kurulmaya başlamasının ardından da İYİ Parti temsilciliği atamalarının yapıldığını belirtti.

***'Hangi görev verilirse verilsin layıkıyla yerine getirmeye çalışacağız'**

2019 dan bu yana Almanya İYİ Parti Temsilciliği İcra Kurulu başkanlığını sürdürdüğünü, Partinin 3. Kurultayından sonra da Yırtdışı Türkler Başkanlığı'na İstanbul milletvekili Yavuz Ağıralioğlu'nun atanması ile Almanya'da yeni bir yönetimin oluşacağını söyleyen Başkan, "Bu dönemde hangi görev verilirse verilsin layıkıyla yerine getirmeye çalışacağız" diye konuştu.

Han, bugüne kadar Almanya'nın değişik şehirlerinde aylık ve üç aylık süreler içinde toplantıların gerçekleştiğini, ancak Korona salgını nedeniyle bu çalışmalara ara verildiğini, fakat zoom görüşmeleri ile internet ortamında görüşmelerin ve toplantıların devam ettiğini bildirdi.

***Çalışma alanları**

Selçuk Han çalışma alanlarını şöyle sıraladı; Gençliğin meseleleri, eğitim ve meslek sorunları, kadın ve aile yapımızın güçlenmesi ve kadınların aktif çalışmalarını desteklemek, vatandaşlarımızın sorunlarını yetkili mercilere taşımak, yurt dışında yaşayan vatandaşlarımız arasında iletişimi sağlayıcı, ötekileştirmeden birlikte hareket etmelerini desteklemek. Asgari müştereklerimizde birlikte hareket etmek.

TBMM'ne vatandaşların sorunlarını içeren bir rapor da sunduklarını söyleyen Han konuşmasını şöyle sürdürdü: "En önemli gördüğümüz konu gençlere eğilmek, onları yarınlara hazırlamak. Sanatta, sporda, bilim ve teknikte, siyasette, iş alanında başarılı birer birey olmaları yönünde tüm STK'larla ortak çalışmalar yapmaktır. Ayrıca Türkçe'mizi yaşatmak, anadil eğitimine önem vermek, iki dilli okullarımızı desteklemek önemli görevlerimiz arasındadır. Gençlerimizin yeteneklerini ortaya koyacak çalışmaları hazırlamak ve desteklemektir. Yabancı düşmanlığı ile mücadelede birlik olmaktır. Bu hedeflerde azimli ve kararlı olmaktır".

Geleceğin Avrupası'nda Türkçenin iletişim dili olacağını, Türkçeye sahip çıkılması gerektiğini savunan Han, "Avrupa Birliği üyesi ülkelerden Bulgaristan, Yunanistan, Romanya, Macaristan ve diğer Balkan ülkelerinden gelen o ülke vatandaşlarının büyük çoğunluğu Türkçe konuşmaktadır. Ayrıca Fransa'da bir Türk genci Fransızca, İngiltere'deki İngilizce, Almanya'daki Almanca konuşuyor. Bu gençler Türkçe'yi unutursa birbirlerini nasıl anlayacak? Elbette ki anadilleri Türkçe, onların en iyi iletişim aracı olacaktır. Türkçeyi koruma altına almak hem devletin, hem de tüm STK'ın ortak görevidir. Bizlerde İYİ Parti Almanya Dış Temsilciliği olarak bu sorumluluğu üstleniyoruz" şeklinde konuştu. Şu an Hamburg'da 60, Almanya genelinde ise 600'e yakın üyenin olduğunu, bu üye sayısının yeterli olmadığını, üye kayıtlarının devam ettiğini belirten Han, "Pandemi süreci saha çalışmalarımızı engelledi, ortam düzeldiğinde vatandaşların arasında olacağız. Vatandaşlarımızı ülkemizin güzel ve güçlü geleceğini kurmak için İYİ Parti saflarına davet ediyoruz." dedi.

***'Bizlerin kendi aramıza duvarlar örmemizin hiç bir mantıklı tarafı yoktur.'**

Vatandaşların sorunlarında her geçen gün artış görüldüğünü, çözüm konusunda yetersiz kalındığını ifade eden Han, "Önemli sorunların başında vatandaşlarımız tarafından kurulan STK arasındaki kopukluktur. Çünkü örgütsüz bir topluluk hak arayışında başarılı olamaz. Çok sayıda kurulmuş derneklerimiz, vatandaşlarımızın haklarını ve T.C. devletinin çıkarlarını savunamamakta ve gelmiş geçmiş hükümetler de buradaki siyasi gücümüzün farkına varamamış, bu güç potansiyelini harekete geçirememiştir. Oysa biz Avrupa'da yaşayan Türkler olarak Türkiye Cumhuriyeti'nin güçlü elleri ve kolları olacakken, bunu değerlendiremedik. Siyasi görüş farklılıklarımız olsa da her şeyden önce ortak değerler etrafında tek yürek, tek ses olmak mecburiyetindeyiz. Avrupa ülkeleri yıllarca birbirleri ile savaşlar yapsalar da bugün aralarında sınırları kaldırmış, bir güç birliği oluşturmuşken bizlerin kendi aramıza duvarlar örmemizin hiçbir mantıklı tarafı yoktur" şeklinde konuştu.

*'Vatandaşımız devletine küsüp darılmaz, sırası geldiğinde de sandıkta hesabını sorar.'

Burada yaşayan vatandaşların sorunlarına değinen Han, şunları söyledi: "Eğitim sorunları, meslek yeri bulma, işsizlik, yabancı düşmanlığı, Türk devletini suçlayıcı girişimler (Ermeni meselesi, PKK terörü) Türkçe'nin yaşatılması ve korunması hepimizin ortak sorunlarıdır. Bu gibi hallerde birlikte olmak, birlikte siyasi, sosyal ve ekonomik bir güç oluşturmak bizi hem Türkiye'de hem de Almanya'da sözü dinlenir bir hale getirecektir. Ayrıca ekonomik sıkıntıların arttığı bir dönemde uçak biletlerinde anormal artışlar, pasaport, askerlik ve harçlarda artan yüksek fiyatlar, telefon ya da arabalarımızı Türkiye'ye şart koşulmadan götürememememiz hak etmediğimiz durumlardır.

Son zamanlarda ortaya çıkan otomatik bilgi değişimi ile vatandaşımızın büyük zarar görecek olması da kabul edilir değildir. Türkiye'de emekli olanlar ek bir işte çalışmalarında sıkıntı yokken, burada yaşayıp Türkiye'de emekli olan vatandaşların çalışamıyor olmasını da anlamış değiliz".

Şu an T.C. Devleti Hükümetlerinin yurt dışında yaşayan Türklere yeteri kadar önem vermediğini belirten Han, "Buna rağmen vatandaşımız devletine küsüp darılmaz, sırası geldiğinde de sandıkta hesabını sorar." dedi.

"HAMBURG Manşet gazetesine, bizlere zaman ayırdığı ve yer verdiği için teşekkür ederiz." şeklinde konuşan Selçuk Han'a, gazetemize verdiği cesur açıklamalarından dolayı biz de teşekkür ederiz.

*26.03.2021 tarihinde gerçekleşen İYİ Parti Almanya Dış Temsilciliği görev değişimi:

İYİ PARTİ ALMANYA DIŞ TEMSİLCİLİĞİ'NDE NÖBET DEĞİŞİMİ

Genel Merkezimizin tensipleri ile daha geniş kitlelere hitap edebilecek, katılımcı, büyüme ve başarı odaklı yeni bir süreci başlatıyoruz. Bugün itibarı ile İYİ Parti Almanya Temsilciliği Başkanı olarak görevlendirilmiş bulunuyorum. Almanya'da bugüne dek emekleriyle partimizi en iyi şekilde temsil eden kıymetli yol arkadaşlarımıza teşekkür ediyorum. Bundan sonra da hep birlikte yürüyeceğimiz uzun bir yol olduğunun idrakiyle yeni görev alan arkadaşlarımıza başarılar diliyorum.

Harun Cici	(Başkan)
Selçuk Han	(Teşkilatlanmadan Sorumlu Başkan Yardımcısı)
Metin Yılmaz	(Sekreter)
Nursen Polat	(Mali İşlerden Sorumlu Başkan Yardımcısı)
Metin Demirtürk	(Seçim ve Hukuk İşlerinden Sorumlu Başkan Yardımcısı)
Sinan Gürbüz	(Gençlik ve Spor Faaliyetlerinden Sorumlu Başkan Yardımcısı)
Gonca Tunca	(Kadın, Aile ve Sosyal Politikalardan Sorumlu Başkan Yardımcısı)
Tevfik Kara	(Medya ve Halkla İlişkilerden Sorumlu Başkan Yardımcısı)
Orhan Oğuz Demir	(Eğitim, Kültür ve Sanat Faaliyetlerinden Sorumlu Başkan Yardımcısı)

Harun Cici
BAŞKAN

İYİ PARTİ
Türkiye İyi Olacak

İYİ PARTİ
ALMANYA
DIŞ TEMSİLCİLİĞİ

Haruncici28 | haruncici28 | haruncici28

DERDİ OLAN BENİ ARASIN

Bu yeni sayımızda tüm okurlarımıza tekrar 'Merhaba' diyebilmenin gururu ile Manşet Gazetesi ikinci sayısının, birinci sayısından daha çok beğeniyle karşılanmasının haklı sevinci içerisindeyiz. Gazetemiz Manşet, Hamburg'ta okurların ilgi odağı olurken, neredeyse her kesimden vatandaşa ulaşmayı başardı. Yeni açtığımız Facebook sayfası kısa süre içerisinde 1000'e yakın beğeni toplarken, paylaşımlarda erişim ve etkileşim ise 10 bin civarına erişti. www.hamburgmanset.com (www.manset.de) günlük 600-1000 arası tıklanırken, 5000 gazete baskısıyla birlikte kısa sürede rekor seviyeye ulaştı. Google Analytics'teki hesabımızı incelediğimizde de internet sitemizin dünyanın birçok yerinde okunduğunu gördük. Gazetemiz Manşet'te Avrupa'daki vatandaşlarımızın gündemini yakalayarak, sorunların üzerine gitmeye çalıştık. Gazetemizin başarısında, izlediğimiz Almanya ve özelikle Hamburg'daki Türk toplumunun ilgi duyduğu meseleleri odağa alan yayın politikamız, büyük ve belirleyici bir rol oynadı. 2. Sayımızdaki Türkçe ve Almanca manşetten verdiğimiz haberde "Neredesiniz Hamburg milletvekilleri?" haberimiz çok ses getirdi. Bir vekilin "Derdi olan beni arasın, benim zamanım mı var, esnafları dolaşayım?" gibi kendine oy veren kitleyi küçümseyen EGO´lu bir tavırla tepeden bakmış olmasının yanında, Ali Şimşek gibi duyarlı vekiller de bizleri arayarak, haklı bir eleştiri yaptığımızı dile getirip gazetemizi tebrik ettiler. Ali Şimşek ayrıca yaptıkları hizmetleri sözlü ve yazılı olarak bize göndererek yaptığımız duyarlı yayıncılık anlayışımızla, biz de memnuniyetle gazetemizde kendilerine yer verdik.

Hamburg'ta uzun yıllardır yayın yapan meslektaşlarımızın da gazetemizi örnek almaları bizleri sevindirdi. Haberleriyle yayın politikasıyla dizgi baskı konusunda örnek olmamız ise bizi ayrıca sevindirdi ve yolumuzun doğru olduğunu bize gösterdi.

Yine bize göstermiş olduğunuz ilgiye teşekkürlerimizle birlikte, pozitif yayıncılık anlayışımızla Manşet Gazetesi ailesi adına bu yeni sayımızı da beğenerek okumanız için çalıştık. Bir dahaki sayıya kadar hoşçakalın.

Ağrı Dağı Su'larına "üstün kalite" ödülü verildi

HAMBURG'da 2009 yılından beri hizmet veren Ararat GmbH firması, 1000'nin üzerinde ürünüyle bir restoranda olması gereken her şeyi temin ediyor. Ürünlerinin yüzde 30'u içecek, yüzde 30'u gıda ve kalanı da diğer ürünlerden oluşuyor. "Bir restoranda olması gereken tüm ürünleri satıyoruz" diyen firma sahibi Ömer Polat "Toplamda 1000 kalemden fazla ürün çeşidine sahibiz. Yoğurt, ayran gibi ürünler de var. 2009 yılında sektörde içecek, ambalaj ve gıda alanında hizmet vermek için kurulan firmanın işletmecisi Ömer Polat, "Firmamız ayrıca su sektöründe büyümeye başladı ve kendi markamız olan (Ağrı Dağı) adlı Suyu piyasaya sürdük. Kaynak suyu olarak Türkiye'den gelen Ağrı Dağı Suları şimdilik 0,5-1,5 ve 5 litrelik formlarda satılıyor. Almanya genelinde Ağrı Dağı suları için baylikler vereceğiz" dedi.

AĞRI DAĞI SULARINA "ÜSÜTÜN KALİTE" ÖDÜLÜ

Tüm dünyayı etkisi altına alan Covid salgınına rağmen, dünyanın dört bir yanından 800'den fazla yiyecek ve içecek üreticisi, tat konusunda gösterdikleri önemi, International Taste Institute'ün (Uluslararasi Lezzet Enstitüsü) prestijli Şef ve Sömeliyeleri tarafından yapılan 2020 kör tadım testlerine ürünlerini göndererek gösterdi. 1510 ürün, tanınmış Superor Taste Award'a (Üstün lezzet ödülü) hak kazandı.

Ağrı Dağı Suları, Gıda ve içecek sektöründe 86,9 puanla en kaliteli sular arasında seçildi ve üstün Lezzet ödülünü aldı. Dünyanın en prestijli kuruluşları arasında yer alan Belçika merkezli ITQI, 2005 yılından bu yana dünyanın dört bir yanından 15.000'den fazla gıda ve içecek ürününü değerlendirdi. Prestijli Şef & Sömeliyelerden oluşan jüriler ve kesin ve objektif tadım metodolojileri sayesinde Kurum, "Üstün Kalite Ödülü"nü dünya çapında tanınan ve yüzde 100 TAT odaklı tek sertifikasyonu haline getirdi.

Bilgi Hattı: 040-319 77 347

Hamburg Başkonsolosluğu yeni binaya taşınacak mı?

Hamburg Tesdorpfstraße 18 adresinde şu an vatandaşlara hizmet veren T.C. Hamburg Başkonsolosluğu'ndan yaklaşık 10 sene önce yeni binaya taşınma konusunda ilk açıklama yapılmıştı. O dönemden bu yana görevde bulunan Başkonsolosların yaptığı açıklamada, şimdiki başkonsolosluk binasının küçük olduğu belirtilirken, yeni binanın teslim alındığı bildirilmişti. Barmbek semtinde bulunan bina için yapı izni verilmesinin beklenildiği, izin alındığında projenin bir an önce başlayacağı şeklinde açıklama gerçekleşmişti. Weidestrasse 6 adresinde bulunan yeni binanın 1700 metrekara civarında olduğu, bekleme salonunun daha büyük, engelli ve çocuklu vatandaşlar için ise ayrı bir bölüm oluşturulacağı kaydedilmişti. Daha önce Polis karakolu olarak kullanılan binada, Hamburg Başkonsolosluğu bünyesinde hizmet veren Çalışma, Ticaret, Eğitim ve Din Hizmetleri Ataşelerinin de aynı çatı altında hizmet vermesi açıklamalar dahilinde yer almıştı.

Binanın küçük olması sebebiyle izin, yılbaşı ve bayram dönemlerinde pasaport işlemleri yüzünden yığılmaların olduğu, bekleme salonlarının yetersiz kalması yüzünden dışarıda uzun kuyrukların oluştuğu, vatandaşların yaz mevsiminde sıcaktan, kış mevsiminde soğuktan dolayı duyulan rahatsızlık ve şikayetler üzerine vatandaşa yeni binada daha rahat hizmet sunulacağı belirtilmişti. Yapılan açıklamalardan sonra uzun bir süre geçti ve Başkonsolosluğun yeni binaya taşınması konusunda şu ana kadar net bir açıklama yapılmadı. Hamburg ve çevresinde yaşayan vatandaşlar tarafından merak edilen bu konu hakkında halkımızın en kısa zamanda bilgilendirlmesini temenni ediyoruz.

manşet

YIL: 1 SAYI:3 NİSAN 2021

İmpressum / Künye:
Yayınlayan/ Herausgeber
Ararat GmbH
Genel Müdür (Geschäftsführer): Ömer Polat
Haber Editörü (Editor): Naciye ASLAN
Redaksiyon/ Redaktionsleiter : Yasemin DUMAN
Dağıtım sorumlusu (Verteilung Vertreter): Sezer SEZGİN

Türkiye Temsicisi (Türkei Vertreter): Şefket KILIÇASLAN
GİZLİLİK POLİTİKASI
Manşet gazetesinde (Hamburg Manşet) tüm hakları saklıdır. Haber, resim, röportaj gibi her türlü içeriğinin tüm telif hakları Manşet'e aittir. Bunlar Manşet'in yazılı izni olmaksızın hiç bir şekilde kopyalanamaz, dağıtılamaz, değiştirilemez, yayınlanamaz. İzinsiz ve kaynak belirtilmeksizin kopyalama ve kullanımı yapılamaz. Kaynak gösterilse dahi kullanılamaz. Yayınlanan köşe yazılarından, kişi kendisi sorumludur.

Manşet gazetesi www.hamburgmanset.com, www.manset.de
Anadolu Ajansı abonesidir.
Ararat Gmbh firmasinin yayin organidir.

İletişim (Kontakt): Whatsapp: +49176 23558300
E-Mail: info@manset.de
Web: www.manset.de
www.hamburgmanset.com

Adres Telefon:
Tel: 00 49 40 319 77 347 - Fax: 00 49 40 319 77 391
Mobil: 0049 176 23558300 - Stenzelring 6, 21107 Hamburg

Pandemi döneminde ıssız Reeperbahn

Almanyanın turistik, liman kenti ve ticareti ile tanınan Hamburg'da Korona dönemindeki kısıtlamalardan dolayı yaşam oldukça sınırlı şekilde devam ediyor. Çok sayıda farklı sektörlerde faaliyetlerini sürdüren işletmelerin kapanması hemen hemen her alanı etkilerken, Hamburg'un ünlü eğlence merkezi, St. Pauli semtindeki Reeperbahn caddesinde bulunan işletmelerin de kapanmasıyla daha önceki canlılığını kaybetti.

Her ülkeden insanın Koronavirüs'ten önce yerlilerle birlikte turistlerin de uğrak yeri olan semtte mekanlar ve cadde boyu kalabalık görülürken, pandemi döneminde ise durgunluk ve tenhalık göze çarpıyor.

Reeperbahn, Hamburg'un eğlence ve kırmızı ışık bölgesindeki merkezi caddedir. Yaklaşık 930 metre uzunluğundadır. Canlı müzik ve konserler, ışıltılı gece kulüpleri, barları ile Hamburg gece hayatı denilince akla ilk gelen eğlence merkezi turistlerin de uğrak yeridir.

Sıcak yaz gecelerinde günlük 50.000 ziyaretçi burada dolaşır ve tiyatroları, restoranları, barları, diskoları ve sokakları doldurur. Her yıl yaklaşık 30 milyon kişi de Reeperbahn ve çevresinde eğlenmek için ziyaret etmektedir. Çok sayıda disko, bar ve gece kulübü olması sebebiyle burası "Dünyanın en günahkar Mil'i" lakabını almıştır.

Haber/Foto: Naciye ASLAN

Mv. Ali Şimşek'ten vatandaşların sorunları ile ilgili çözüm çalışmaları

Hamburg Eyalet Meclisi Milletvekili Ali Şimşek (SPD) Korona döneminde çıkan sorunlara ilişkin yaptığı çalışmaların bazıları hakkında Manşet gazetemize bilgi verdi.

Hamburg Eyalet Meclisi Milletvekili Ali Şimşek SPD

Maliye Bakanı Andreas Dressel

Manşet gazetesinin 2. sayısında milletvekilleri ile ilgili haber hakkında düşüncelerini aktaran Şimşek, gündemin yoğunluğundan dolayı çalışmalarının büyük bir kısmının basına yansımadığını, çalışmalarında görev bilinci ile hareket ettigini ve burada asıl amacın vatandaşlar ve işverenlere yardım olduğunu belirtti. Aylık düzenli e-postalarla vatandaşları yardım paketleri hakkında bilgilendirdiğini, bir çok vatandaşın yardım başvurularında yardımcı olduklarını ifade eden Milletvekili, taksicilerin sorunu hakkında bakanlıktan çözüm sözü aldığını ve olayı yerinde takip ettiğini söyledi. Şimşek, ayrıca Korona yardımları konusunda Hamburg Maliye Bakanı **Andreas Dressel** ile birlikte Facebook'tan canlı yayın gerçekleştirildiğini, akabinde bazı sorunların çözüldüğünü ifade etti.

Verilen sözün tutulmuş olması sevindirici

80 yaş üstü, sağlık sorunlarından dolayı yardıma ihtiyacı olduğu tespit edilen veya yürüme engelli vatandaşların aşılama merkezine seyahatleri Hamburg'da Alman Kızılhaç (Deutsches Rotes Kreuz/DRK) tarafından organize edildiğini söyleyen **Şimşek**, taşıma ücretlerinin Sosyal Bakanlık tarafından ödendiğini ifade etti ve konuşmasını şöyle sürdürdü: "**Bu durumda taksiciler ellerindeki mühürlü taşıma belgesi ile taksi merkezlerine başvuruyorlar ve merkezler ücretlerini Bakanlık'tan talep ediyorlar, veya DRK yönlendirmiş ise onlar ücreti ödüyor ve Sağlık Bakanlığı'ndan paralarını alıyorlar. Bu konuda gelen şikayetler üzerine ayrımcı uygulamalara maruz kalan taksi merkezleri ile ilgili konuyu ilgili makamlara taşımış ve ilgili bakanlıklardan bu sorunun 1 Mart tarihinden itibaren çözüleceği sözünü almış ve tüm taksicilerin bu taşımalardan yararlanacağı bildirilmişti. Olayı yerinde takip için 1. Mart sabahı aşılama merkezindeydim ve bir çok taksici vatandaşla sohbet ettim ve sorunları yerinde dinledim**".

Aşı merkezinde taksicilerle görüştüğünde verilen sözün yerine getirilmiş olmasından dolayı tüm taksi şirketlerinin orada bulunmasının sevindirici olduğunu belirten **Şimşek**, "**Bu bağlamda tüm yukarıda belirtilen şartları yerine getiren vatandaşların, (80 üstü, yürüme engelli veya doktor raporu ile yardıma ihtiyacı oldugu tespit edilmiş) randevularını aldıktan sonra çevrelerindeki taksicilerle irtibata geçerek, onlarla seyahat etmelerini rica ediyorum. Taksicilerimizi bu konuda destekleyelim. Yalnız aşılama çıkışında verilen seyahat tastik belgelerini aşı merkezinde mühürletmeyi unutmayalım!**" şeklinde konuştu.

Ali Şimşek ile Maliye Bakanı Andreas Dressel'in yaptığı canlı yayında vatandaşların sorunlarına çözüm arandı

Miletvekili **Ali Şimşek** Hamburg Maliye Bakanı **Andreas Dressel** ile birlikte Facebook'tan canlı yayın yaparak, aktüel Korona yardımları, yeni planlanan yardım paketleri ve vatandaşların sorunlarını dinlediklerini belirtirken, canlı yayını 950 kişinin dinlediğini söyledi. Yayında 95 kişiden yorum geldiğini, 30'a yakın sorunun cevaplandığını hatırlatan **Şimşek**, 8 kişinin yardım başvurusu ile ilgili sorunun da Bakanlık Müsteşarlığı tarafından vatandaşlarla irtibata geçilerek sorunun çözüldüğünü ifade etti.Korona önlemlerinin uzatılmasından dolayı mevcut yardımların da uzatılması düşünülüyor.

Esnafların, tek kişilik işverenlerin sorunlarını dinlemek, yardımlar hakkında bilgi vermek ve sorularını cevaplamak amacıyla canlı yayının gerçekleştiğini söyleyen Milletvekili, "**Bir çok yardım paketi olmasına rağmen, yardım alamamış, yardımları veya cevapları gecikmiş veya kapsam dışı kalmış işverenlerin olduğunu biliyoruz ve bu sorunları her fırsatta dile getiriyoruz. Son gelen yardım paketlerinin Berlin'de Federal Bakanlıklar tarafından hazırlandığı için, Hamburg'un buradaki yetkisi tabii sınırlı, ama buna rağmen sizden gelen öneriler Eyalet Bakanları toplantısında Hamburg Eyalet Maliye Bakan'ı tarafından gündeme getiriliyor. Bu bağlamda gene Hamburg'un bir girişimi ile yeni hazırlanan ve şu ana kadar yardım kapsamı dışında kalmış ve zor durumda olan esnaflara yeni hazırlanan (Hilfspaket für Härtefälle) daha da genişletiliyor. Bu yardım paketi gelecek günlerde yürürlüğe girecek ve bir çok işvereni kapsayacak. Maliye Bakanı Dressel ile en son görüşmemde aldığım bilgiye göre, Korona önlemlerinin 18 Nisan'a kadar uzatılmasından dolayı mevcut yardımların uzatılması da düşünülüyor. Sorunlarınızı ve sorularınızı bize bildirirseniz çok seviniriz** " dedi.

e-Mail: ali.simsek@mdhb-hamburg.de
Haber: Naciye ASLAN

Hamburg`ta ırkçı içerikler paylaştıkları suçlamasıyla 6 itfaiyeci hakkında disiplin soruşturması başlatıldı

Hamburg İtfaiye Müdürlüğü tarafından yapılan açıklamada, eyaletin Anayasayı Koruma Teşkilatından (iç istihbarat servisi) bir itfaiye erinin sosyal medyada aşırı sağcıları desteklediği ve burada defalarca ırkçı içerik paylaştığı bilgisinin alındığı belirtildi. Açıklamada, bunun üzerine bu kişi hakkında disiplin soruşturması başlatıldığı ve hemen vazifesini sürdürmesinin yasaklandığı aktarıldı.

"Ayrımcılığın herhangi bir türünü kabul etmeyeceğiz"

İkinci bir olayda ise Hamburg İtfaiye Müdürlüğüne bağlı çalışanlar arasında anayasaya aykırı sembollerin paylaşıldığı bilgisi üzerine olayın aydınlatılması hedefiyle 5 kişi hakkında disiplin soruşturması başlatıldığı ifade edilen açıklamada, itfaiye yönetiminin her iki bilgiyi çok ciddiye aldığı ve iddiaların çok dikkatli şekilde araştırıldığı bilgisi paylaşıldı.

Açıklamada görüşlerine yer verilen Hamburg İtfaiye Şefi Christian Schwarz, itfaiye teşkilatında aşırı sağcılığın yeri olmadığını belirterek "Ayrımcılığın herhangi bir türünü kabul etmeyeceğiz ve hoş görmeyeceğiz." değerlendirmesinde bulundu.

Psikiyatrik vakalarda ve aile içi şiddette artış

Hamburg'da psikiyatri ve nöroloji dallarında hizmet veren Dr. Ali Erdoğan Manşet gazetesine önemli açıklamalarda bulundu. Özellikle Korona döneminde insanlarda meydana gelebilecek şikayetlere değinen Erdoğan, türkü söylemenin korkuya en iyi gelen metot olduğunu söyledi.

Haber / Foto: Naciye ASLAN

PANDEMİ DÖNEMİNDE PSİKİYATRİK VAKALARDA ARTIŞ

''Koronadan dolayı bir sene içinde bir çok teoriler çıktı. Ben bunun bir virüs hastalığı ve bulaşıcı hastalık olarak kabul edenlerden birisiyim'' diye konuşan **Erdoğan**, bu dönemdeki gözlemlerine göre korku bozukluklarının çoğaldığını söyledi. Korku bozukluğu tedavisi gören bazı hastaların korku yaşayanların sadece kendileri olmadığını anladıklarından dolayı korkularının azaldığını ifade eden **Doktor**, genelde ise psikiyatrik vakaların arttığını belirtti. Sağlık kasalarının verdiği bilgide de korku bozukluğunun yüzde 15'e kadar yükseldiğini hatırlatan **Erdoğan**, hiç psikiyatrik bozukluğu olmayan normal kişilerin de bunalıma girdiğini, neredeyse depresyon ve korkularının çoğaldığını söyledi.

'VİRÜSÜN POZİTİF BİR YÖNÜ, İNSANLARI KENDİSİ LE YÜZLEŞTİRDİ'

Korona döneminden önce normal işe gidildiğini, şimdi 24 saat evde olanlar arasında çatışmanın olabileceğini belirten Erdoğan, **''Ben diyorum ki bu dönemde insanlar gerçek yüzlerini tanımaya çalıştılar. Bu virüsün pozitif bir yönü, insanları kendisi ile yüzleştirdi. Mesela karantinada kalmak, fazla çıkamamak, sosyal ilişkilerin azalması, hatta izolasyon. Aile içi şiddetin çoğaldığı, çocuklara karşı şiddetin çoğaldığı biliniyor. Hatta ben dışarıdan da duyuyorum, iyi ki okul varmış, okul nasıl baş ediyormuş, bütün gün nasıl bunlarla uğraşacağız gibi izolasyon stresi çoğaldı''** diye konuştu.

Bu bir sene sonunda doğum patlaması ve ayrılıklarda artışın yaşanabileceğini söyleyen **Erdoğan**, **''Eşler de bu bir sene içinde gerçek yüzlerini gördüler ve duyduklarıma göre biz böyle yaşayamayız diye ayrılma kararı alıyorlar. Sonuç olarak ayrılıklar ve çocuk çoğalması olabilir''** dedi.

Dr. Ali Erdoğan

İstatistik verilerine göre erkeklerin daha fazla sayıda bu virüsten öldüğünü ve daha fazla hasta olduklarını belirten **Erdoğan**. **''Nedenini bilmiyorum ama, duyduklarıma göre böyle. Mesela ben de koronavirüs atlattım ama eşim olmadı''** şeklinde konuştu.

PANDEMİ DÖNEMİNİN ÇOCUKLARA ETKİSİ

Normal zamanlarda çocukların düzenli şekilde okula gittiğini söyleyen **Erdoğan**, bu dönemde ise çocukların hangi ailede olduğu ve nasıl bir ortamda zaman geçirdiğinin önemli olduğunu belirtti. **''Bir önemli husus da anne, baba ve çocuklar da bunun farkına vardılar''** diye konuşan Erdoğan konuşmasına şöyle devam etti: **''Okul olmayınca ne yapılabilir? Eskiden çocuklar arkadaşlarıyla buluşuyordu, spora gidiyordu. Devamlı evde kalmalarından dolayı bilgisayar bağımlısı tehlikesi olabilir. Çünkü çocuk hiç odadan çıkmıyor, sadece bilgisayar ve cep telefonu ile vakit geçiriyor. Aile içinde çalışan yoksa, çocuğun ne zaman kalkacağı belirsiz. Günlük plan psikiyatride çok önemlidir. Günlük klinikler vardır, buralarda insanlara bir günün nasıl değerlendirildiği öğretilir. Korona döneminde günlük düzenli hayat ve zamanın nasıl kullanacağı ortadan kalkmış gibi oldu. Bundan dolayı çok etkilenenler olup, anne babayla çatışma çoğalmış olabilir, çocuklar da en yakınlarından şiddet görmüş olabilirler. Çocuk ve ergen psikiyatrisi değilim, bana gelenler 18 yaşın üstünde olanlar. Büyüklerde olan şikayetler küçüklerde niye olmasın? Korku bozukluğu başlayabilir, hele ergenlerde ve gençlerde bağımlılık artabilir''**.

PANDEMİ KALKSA DA ETKİLERİ 2-3 SENE DEVAM EDEBİLİR

Pandemi kısıtlamalarının gevşetilmesiyle birlikte yaz mevsiminde biraz daha maskesiz de gezilebileceğini ifade eden **Uzman Doktor**, **''Aşılanma çoğaldığında veya pandemi kalktığında bu senenin acısını 2-3 sene çekeceğiz gibi geliyor. Çünkü kafamıza yerleşen korkuları, hisleri anında atamayız. Belki ilk 3 ay kendimizi iyi hissederiz. Ama o korkularımız yeniden gelebilir. Daha önceleri ellerimizi sık sık yıkamıyorduk, restorana gittiğimizde masa temiz mi diye bakmıyorduk. Bunlar bize küçük bir takıntı gibi ikide bir düşünmemize yol açabilir diye düşünüyorum''** dedi.

'AŞI YAPILMASINI TAVSİYE EDİYORUM'

Koronayı bir bilerek, bir de bilmeyerek iki kez atlattığını belirten **Erdoğan**, **''İlk önce Mart 2020'de, o zaman bilmiyordum, kanımda çıkmıştı. En son Aralık ayında atlattığımda ilk hafta çok kas ağrıları, ikinci haftada konuşurken nefes almada zorluk çektim. Derin nefes alamama ve onunla birlikte korku, tad ve koku yokluğu. İki hafta sonra her şey düzelir gibi oldu ama yine iki hafta daha biraz bulantı, iştahsızlık devam etti. Dört hafta sonra her şey bitti, şu an normale döndüm''** diyerek şöyle devam etti: **''Aşı konusunda ise yapılmasını tavsiye ediyorum. Aşıda bulunan mRNA geninden yapılmış bu aşının 10- 20 sonra ne yapacağını bilmiyoruz ama genetik uzmanlar veya biyokimyacıların dediğine göre herhangi bir zararı olmadığını, ve aşının her zaman yararlı olduğunu söylüyorlar, çünkü aşı koruyucu vazifesini görüyor''**.

'EN İYİSİ TÜRKÜ SÖYLESİNLER'

Uzman **Dr. Ali Erdoğan'ın** insanlara tavsiyesi şöyle:

''Korku, stres, zamanla bir şey yapamamak insanın öfkesini ve tahammüsüzlüğünü ortaya çıkarıyor. Bunları karşılamak için meşgale olması lazım. İnsanlar bu dönemi atlatmak için dışarıya temiz havaya çıksınlar. Doğada gezme, yürüyüş yapılabilir, hem de bedava, aynı zamanda kalp ve şeker hastalığına da iyidir. Hobileri varsa onları yapsınlar, strese sokacak yolları değil, stresi atacak yolları bulsunlar. Spor yapılabilir, kitap okunabilir, ama türkü söylemek korkuya en iyi gelen metotdur, en iyisi türkü söylesinler. Bunu eskiden köylerde de yapıyorlardı''.

DR. ALİ ERDOĞAN KİMDİR?

Dr. Ali Erdoğan anne- babası daha önce Almanya'da yaşayan, 1980 senesinde bir işçi ailesi olarak 14 yaşında bir genç olarak getirilmiş ve burada 40 seneden beri yaşayan birisidir. Ortaokul ve lise diplomasından sonra Bilgisayar Fakültesi'nde okuyup, kısa bir süre sonra Tıp Fakültesi'ne geçiş yapmış. Tıp Fakültesi'ni bitirdikten sonra önce nöroloji sonra psikiyatri, psikoterapi ve uyku bozuklukları hastalıkları olmak üzere 4 uzmanlık dalında eğitim görmüş ve halen uzmanlığı alanında kendi muayenehanesinde çalışmaktadır.

Baba matbaada çalıştı, Erdal Altuntaş'a mürekkep bulaştırdı

Kuzey Almanya Post temsilcisi Erdal Altuntaş ile gerçekleştirdiğimiz röportajda Altuntaş, Manşet gazetemize önemli konularda açıklamalarda bulunurken, yerel basının ayakta kalmasının önemine dikkat çekti ve rekabette kalite ve birlikten yana olunmasını tavsiye ettiğini söyledi.

Röportaj: Naciye ASLAN

Erdal Altuntaş ile yaptığımız röportaj şu şekilde:

*Erdal Altuntaş kimdir, sizi tanıyabilir miyiz?

E. ALTUNTAŞ: Erdal Altuntaş 1972 İstanbul doğumlu, asıl memlekti ise Sinop. O zamanlar babam Akaşam gazetesinin matbaasında çalışıyordu, yani bize mürekkep bulaşması oradan kaynaklandı. Babam yaklaşık 3-4 sene gazetenin matbaasında çalıştı, hem de o zaman Hürriyet ve Akşam gazetesini Cağaloğlu'ndan Eminönü feribotlarına yetiştirip ''yazıyor yazıyor' diye satışlar oluyordu, babam da dağıtımını yapıyordu, feribotla karşıya gönderiyorlardı. Gündüz matbaada akşamları da o baskıları feribotlara yetiştiriyordu. Askerliğini yaptıktan sonra babam işçi olarak Almanya'ya geldi. Gemilerde çalıştı, denizciydi. Biz de memlekete gittik, orada ilk okulu bitirdim. Devlet yatılı okulunu kazandım, Kastamonu Öğretmen Lise'sinde ortaokul ve liseyi Kastamonu'da yatılı olarak okudum. Lise bittikten sonra üniversiteye hazırlanıyordum. Ondan sonra evlilik yaparak 20 yaşında, 30 Kasım 1991'de Almanya'ya geldim.

*Basın camiasıyla nasıl tanıştınız? Buradan önce Türkiye'de böyle bir deneyiminiz var mıydı?

E. ALTUNTAŞ: Geldikten sonra Almancamız olmadığı için her şeye sıfırdan başladık. Burada Açık Öğretim Fakültesi'ne kayıt oldum. O sırada da iş arıyordum, bir gün sigorta şirketiyle ilgili bir ilan gördüm, onlarla görüşmeye gittim. Orada Hüseyin Murat Dörtyol'la tanıştım. O zaman 'Pazar' diye bir dergi çıkartıyordu, ilk sayısının çalışmalarına başlıyorlardı. Ben de Türkiye'den geldim, gazeteci olmak istiyorum diye bir sohbetimiz olmuştu. Çünkü Türkiye'de gerçekten lise son sınıftan sonra gazeteciliğe bir hevesim oldu. Özellikle spor konusunda çok ilgim vardı. Fotomaça'a 1-2 makale yazmıştım, yayınlamışlardı. Ondan dolayı böyle bir ilgim vardı. Hüseyin Dörtyol'la tanıştıktan sonra o da, 'Biz böyle bir dergi çıkarıyoruz, bize spor haberlerini yapar mısın?' dedi. Ben de 'Yaparım' dedim. Yeni yeni başlayacaktık, fakat iki sayı çıktıktan sonra Pazar dergisi çıkmadı. O çıkmayınca arada süre koptu, o sırada aradan belki bir sene geçti.

*Basında ne zaman ve nerelerde çalıştınız?

E. ALTUNTAŞ: Bir sene geçtikten sonra beni aradılar. 'Pazar dergisi kapandı ama Pazar Postası çıkartacağız' dediler. 'Orada çalışmak ister misin?' diye sordular 'Olur' dedim, gittik görüştük, sonra anlaştık. Ağırlıklı olarak yüzde 80 haber, yüzde 20 reklamlara baktım. Aşağı yukarı Pazar Postası'nda 3 sene muhabir olarak çalıştım. Burada çalışırken kendimizi geliştirdik, bir de sevmeye başladık , bazı haberlerde Kemal Doğan'la karşılaşıyorduk. Sonra 1995'in sonlarına doğru Hürriyet'te de muhabir lazımmış, ''Bizimle çalışmak istersen bize de muhabir lazım, senin de haberlerin güzel çıkıyor bizimle çalışır mısın? Çalışmak istersen İbrahim Gül ile görüşelim' dedi. Ben de 'Olur' dedim, çünkü o dönemde Hürriyet gazetesi gerçekten çok büyük, tirajları da çok yüksek. Gittik görüştük, onlar da onayladılar. 6 Ocak 1996'da Hürriyet'te çalışmaya başladım. Pazar Postası'ndan Murat Dörtyol'la konuştum. 'Böyle bir teklif var' dedim, onlar da izin verdi, 'Tamam gidebilirsin, kapımız her zaman açık' dedi. O şekilde Hürriyet'te çalışmaya başladım. Aşağı yukarı 7 sene, 2002'ye kadar Hürriyet'te çalıştım.

*Post camiasına nasıl girdiniz?

E. ALTUNTAŞ: 2001'in sonlarına doğru daha o zamanlar Post gazetesi yeni kurulma aşamasındaydı. Abdullatif Gökçek Post gazetesinin temsicisiydi, o bana telefon etti. 'Bize hem haber hem reklam alanında kadrolu bir eleman lazım' dedi. Ben de ticarette uğraştığım için, reklam da aldığım için o yönümü de keşfetmiş. Kimisi haber yapıyor, reklam alamıyor, reklam alan haber yapamıyor. O iki özelliği bende gördüğü için bana teklif etti. Ben de o zaman Hürriyet'te çalışıyorum, diğer işim var, iki işim birden, Post gazetesi yeni çıkıyor tutar mı tutmaz mı bilmiyorsun, biraz endişeliydim. Yaklaşık 4-5 ay sürdü düşüncem. Bu sürede bir kaç kere görüştük. Frankfurt'tan müdür gelmişti , onunla tanıştık, en sonunda ikna oldum. Çünkü kadrolu olarak ve diğer işleri bırakıp sadece bu işi yapacaktım. bende onu daha çok tercih ettim. Yan iş olarak yaptığın zaman gündüz haber ve etkinliler oluyor her yere gidemiyorsun. Sadece işten sonra akşamları veya hafta sonları gidebiliyorsun. O açıdan deneyebilirim dedim, sonra Hürriyet'le görüştüm. Onlar da 'Tavsiye etmeyiz, burada kalman iyi olur ama bizim şu anda kadro verecek imkanımız yok, git tutturamazsan kapımız açık' dediler. O güvenceyi alınca ben de rahatladım, ondan sonra başladım. Post gazetesinin de kuruluşu güzel oldu, 40-44 sayfayla kuruldu, Almanca dersleri verildi. Eylül ayı 2002'de ilk sayısı çıktı, 14 Ekim'de ben ikinci sayısıyla beraber Post gazetesine başlamış oldum. Post gazetesi de gerçekten güzel tuttu. O zamanki şartlarda 45 Bin tirajı vardı. Bir de posta ile evlere gönderilen tek gazeteydi. Bir çok adrese o zamanlar 17-18 Bin posta ile gönderiyorduk. İçerik olarak Hamburgluların, Kuzey Almanyalıların, Almanya'da yaşayan Türkleri ilgilendiren, herkese hitap eden karma bir gazete yapıyorduk, o açıdan gazete güzel tuttu. Şu anda 19. seneye girdik. 2010 yılına kadar Abdullatif abiyle çalıştık. 2010 yılında o emekli olduktan sonra temsilci olarak beni atadılar. 2010'dan beri Kuzey Almanya Post temsilcisi olarak burada ekip arkadaşlarımızla beraber devam ettiriyoruz. Hamburg, Hannover, Bremen Schleswig-Holstein Post ekibimizde şu an benle beraber 9 kişiyiz.

*Size göre buradaki yerel basının en önemli sorunu nedir?

E. ALTUNTAŞ: Yerel basının en büyük sorunu maddi kaynak. Yani burada gazetelerin ayakta durabilmesi için maddi desteğe ihtiyaçları var, çünkü yerel gazeteler, dergiler tamamen ücretsiz olduğu için bunların tek geliri reklam gelirleri. O açıdan ayakta durabilmeleri, kalitelerini daha çok artırabilmeleri için daha çok reklamlara ihtiyacı var. Bu konuda işverenlerimiz belki bir kısmı o bilinçte ama bir kısmı da o bilinçte değiller. Reklamın çok farklı amaçları var: 1- Prestij amaçlı reklam olur. 2- Vergiden gider göstermek amaçlı 3- Ürünlerin satışlarını daha çok artırmak, daha geniş kitlelere ulaşmak, sürekli gündemde olmak. Bunlar reklam veren firmalar için çok önemli. Dünyaca ünlü markalar işte McDonald'sı örnek verirsek, McDonald'sı 3 yaşındaki çocuk bile biliyor, ama McDonald's sürekli değişik yerlerde reklamlar veriyor. Hem gündemde kalıyor, çünkü piyasada aynı branştan çok işyerleri var. Ne kadar çok gündemde kalırsan, ne kadar çok kendinden bahsettirirsen insanlar o kadar seni hatırlarlar, oraya odaklanırlar. Onu unutturmamak lazım ve reklam giderleri onlara müşteri olarak kar sağladığı gibi, bir de devlete ödeyecekleri vergilerden muaf tutuluyorlar. Yani sene sonunda işleri güzel olan bir çok işyerleri Vergi Dairesi'ne yüzde 40-50'ye varan vergi ödüyorlar. Reklam, sponsorluk, veya değişik kurumlara yardımlar resmi olduğu zaman gider olarak gösterdiğinizde işyerinin avantajı da olur ve burada Türkçe medyanın yaşamasına destek olmuş olurlar. Almanya'da 80 Milyon Alman, 3 Milyon Türk var. Biz 3 Milyon Türk'e hitap eden gazeteyiz, ama onlar 80 Milyon Alman'a hitap ettikleri için onların avantajları çok daha farklı ve daha çok profosyonel ekiple çalışıyorlar, reklam fiyatları yüksek ve Alman gazeteleri kendi kazançlarını bir şekilde temin ediyorlar. Biz burada Türkçe medyanın yaşaması, Türkçe kültürünü, Türkçe haberleri buradaki insanlara tanıtabilme amacındayız. Gelecek nesil hep Almanca-Türkçe konuşmaya başladılar. Çoğunun Almancası daha güzel, Türkçeleri kötü. Belki Türkçe gazeteleri okumuyorlar ama bu gazeteler ne kadar çok o evlere girerse en azından çocuklar bir - iki haber okur, bir makale okur, ilgisini çeken bir spor haberi okur, böyle böyle Türkçelerini unutmazlar, geliştirirler, desteklemiş olurlar. Bu da toplumumuzun gelişmesine de fayda sağlamış olur.

Kuzey Almanya Post temsilcisi Erdal Altuntaş

*Reklam alabiliyor musunuz? Aldığınız reklamların parasını tahsil edebiliyor musunuz?

E. ALTUNTAŞ: Post gazetesi 19 yıldan beri çıktığına göre reklam alabiliyor. Çünkü Post gazetesinin hem posta ile gitmesi, hem de elden dağıtılması, içerik olarak her kitleye hitap eden haberlerle biz haberciliğe gerçekten önem veriyoruz. Özel haber, özel röportajlarımız oluyor iinsanları bilgilendiren haberlerimiz oluyor. Biz haberlerimizi Türkiye'den, Fransa'dan şurdan burdan değil, sadece bölgemizden haberler veya bölgemizdeki insanları ilgilendiren haberleri yapıyoruz. Ne zaman Türkiye'den haber yaparız, işte askerlik uzamıştır, kısalmıştır o buradaki her vatandaşı ilgilendirdiği için haber yapıyoruz. Onun dışında bölgemizin dışını kapsayacak haberleri yapmıyoruz. Bu açıdan insanlar gazetemizi beğeniyor, takip ediyorlar. Aldığımız reklamla faydasını gördüğü için, insanlara ulaştığı için şu ana kadar herhangi bir sıkıntı yaşamadık. Tahsilat konusunda insanların ödemekte zorlandığı bazen zor durumları oluyor, özellikle şu Korona zamanında geciktirenler oluyor ama genel olarak yüzde 90-95 ödemelerde bir sıkıntı olmuyor. Bazı kişiler batıyor, iflas ediyor, işleri kötü gidiyor, onlar da ödeyemedikleri için ödeyemiyorlar.

*Basın son zamanlarda dijitale daha çok yönleniyor. Yazılı basının geleceği sizce nasıl görünüyor?

E. ALTUNTAŞ: Yazılı basının geleceği zor. Şu andaki şartlarda Almanya'daki yazılı basın kan kaybetmeye başladı. Dünya genelinde bir dijitalleşme başladı. Bir de sosyal medya dediğimiz tuhaf bir medya çıktı. Herkes artık kendi kendinin habercisi oldu. İnsanlar orada kendi resimlerini paylaşıyorlar, yalan yanlış, doğru bir şey yazıyorlar, çiziyorlar, kendi takipçileri görüyor, onlarla tatmin oluyorlar. Yazılı basın özellikle günlük gazetelerde çok daha fazla kan kaybediyor, ama yerel basın azalır, sıkıntı olur belki, 2025'e kadar bir şekilde gider. Biz aynı zamanda dijital medyaya çok önem veriyoruz. Post gazetesinin günlük olarak internet sitesi var. Günlük aktüel haberleri anında internet sitemize yüklüyoruz. Çünkü Post gazetesi ayda bir çıktığı için o zamana kadar değişikliler olabiliyor. Post gazetesi çıkacağı zaman bütün hepsini özetliyoruz, en son halini gazetede basıyoruz. 80 Bin takipçisi olan Facebook sayfamızda, Instagram sayfamızda ve Whatsapp gruplarımızdan insanlara gazeteyi bir şekilde dijital olarak da ulaştırıyoruz. Her çıkan gazeteyi dijital olarak da yayınlıyoruz, ama daha çok insanlar, özellikle 40 yaş üstü hala o gazeteyi okuyup, sayfalarını çevirmekten, dijitalden daha çok zevk alıyorlar. 20-30 yaşındakilere gazete artık onlara demode geliyor, bedava da göndersen cep telefonundan okumayı daha çok tercih ediyorlar.

*Son olarak neler söylemek istersiniz?

E. ALTUNTAŞ: Ben bir çok yerlere de gidiyorum bir çok medya mensuplarıyla da karşılaşıyoruz, bazılarıyla da tanışıyoruz. Almanya'nın değişik yerlerinde de gazeteci derneği var. Hamburg'da 2010 yılında kurulan Hamburg Türk Basın Birliği derneği de buradaki gazetecilerin aslında bir çatı altında örgütlenmesinde büyük bir katkısı var. İki dönem, 4 sene orada da başkanlık yaptım. Başkanlık yapıp yapmamak da sorun değil, ben ilk günden beri hep içindeydim. Çoğu yönetimde görev verdiler, aldım. Başkanlığı ben kendim çok istemesem de arkadaşlar beni özellikle seçmek istediler. Buradaki toplulukla 'sürüden ayrılanı kurt kapar' misali, biz burada hepimiz rakip de olsak, bir arada olup ortak sorunlarımızla bir araya gelebilmemiz aslında kalitemizi de artırır, daha verimli çalışmalarımızı da artırabilir. Ben her zaman şuna karşıyım. Rekabet hiç bir zaman insanlara fayda sağlamaz.

Rekabet olur ama kalitede rekabet olur, ama fiyat düşürerek birbirini karalayarak yapılan rekabetler iki tarafa da zarar verir, iki taraf da kaybeder. Ama haber atlatma, daha kaliteli haber yapma, özel röportajlar yapma konularında yarışıp kalitemizi artırabilirsek okurlarımıza da daha güzel bilgiler, daha farklı haberler verebiliriz. Yani şimdi internette bir haber paylaşılıyor, herkes aynı haberi kullandığı zaman vatandaş zaten onu on tane gazetede sitede okuyor, bir anlamı olmuyor. Ama biz özel haberler üretebilirsek, toplumsal haberler üretebilirsek, insanların kanuni haklarında başına gelen olaylarda bilgilendirme yapıp onların haklarında yol gösterebilirsek, bunu avukata psikoloğa yönlendirebilirsek, hem Türk toplumunun gelişmesine daha çok katkımız olur hem de yaptığımız işin kalitesi artmış olur. Biz bunlara gerçekten önem veriyoruz. Ben her zaman rekabette kalite ve birlikten yana olunmasını istiyor, tavsiye ediyorum.

*Açıklamalarınızdan dolayı teşekkür ederiz.

E. ALTUNTAŞ: Biz de Manşet gazetesine teşekkür ediyoruz.

HTKKD başkanı Derya Tüncel (soldan ilk sıra,3. kişi) ve Yönetim Kurulu

Hamburg Türk Kadınları Kültür Derneği'nden (HTKKD) İstanbul Sözleşmesi ile ilgili basın açıklaması

Hamburg Manşet

Cumhurbaşkanı Recep Tayyip Erdoğan'ın kararıyla Türkiye'nin İstanbul Sözleşmesi'nden ayrılması ile ilgili gelişmeler üzerine HTKKD bir basın açıklaması hazırladı.

HAMBURG TÜRK KADINLARI KÜLTÜR DERNEĞİ e.V.
TÜRKİSCHER FRAUEN KULTUR VEREIN e.V

İSTANBUL SÖZLEŞMESİ YAŞATIR

Hamburg Türk Kadınları Kültür Derneği olarak bugüne kadar şiddetin her türlüsünün karşısında durduk ve durmaya da devam edeceğiz.

Türkiye Büyük Millet Meclisi tarafından 2011 yılında oy birliği ile kabul edilen 'Kadına Yönelik Şiddet ve Aile İçi Şiddetin Önlenmesi ve Bunlarla Mücadeleye İlişkin Avrupa Konseyi Sözleşmesi (İstanbul Sözleşmesi)' hakkında dün geceden beri feshedildiği yönünde çıkan haberler karşısında derin bir kaygı duymaktayız.

Bir toplum içerisinde, kadınların başta olmak üzere, çocukların ve LGBTİ+ bireylerin özgür ve eşit yaşam hakları, eğer ve maalesef yasalarla korunmak durumunda kalınıyorsa, bu yasalar mutlak suretle yürürlükte olmalı ve hukuksal yaptırımlarla da desteklenmelidir.

İstanbul Sözleşmesi, kadına yönelik şiddetle mücadele için seçenek veya taraflılık değil, insan olmanın temel gerekliliğidir, kadınların ortak sesidir. Bu nedenle bir an önce tekrar yürürlüğe alınması ve zaten Türkiye Cumhuriyeti Anayasası ile de korunan hakların bu evrensel sözleşme ile de desteklenmesi ve vazgeçilmemesi en büyük isteğimizdir.

Hamburg Türk Kadınları Kültür Derneği olarak toplum içerisinde bu tarz yasalara hiç gerek duyulmayan günlere ulaşmak için, kadınlarımızı desteklemeye devam edeceğiz.

Saygılarımızla,

Hamburg Türk Kadınları Kültür Derneği Yönetim Kurulu adına

Başkan Derya Tüncel

Kasım Baydilli: 'Urfa yöresinin müziğini yaşatmaya çalıştık'

Hamburg'da müzik alanında bir çok etkinlik ve programlara katılmış olan Kasım Baydilli, uzun seneler müziği hobi olarak yaptığını, şimdi ise gastronomi alanında açtığı işletmede çalışmalarını sürdürdüğünü söyledi.

Urfa Pınarbaşı köyünde dünyaya geldiğini belirten Baydilli, ''Askerliği yaptıktan sonra yurt dışına Almanya'ya geldik, 18 senedir burada yaşıyoruz. Çok sayıda sosyal faaliyetlere katıldım, kültürel derneklere üye oldum. Elimizden geldiğince Urfa yöresinin müziğini yaşatmaya çalıştık. Urfa TV'nin Avrupa genelinde temsilciliğini yaptım. Urfa kültürümüzün 'Sıra Geceleri'ni tanıtmaya ve yaşatmaya çalıştık. Müziği ben sevdiğim için hobi olarak yapıyordum. Yıllarca müzik alanında televizyon programlarında, kültürel etkinliklerde yer aldım'' diye konuştu. Şu anda gastronomi sektörüne yöneldiklerini ifade eden Baydilli, ''Yaklaşık 8 ay önce Altona'da mekanımızı açtık. İleride durumlar neyi gösterecek, nasıl olacak bunu şimdi bilemeyiz, ileride duruma göre bakacağız'' dedi. Korona'nın bütün dünyayı etkisi altına aldığını söyleyen Baydilli, ''Her sektörü, her dalda her insanın bütün yaşam alanlarını kısıtladı. Temennimiz bir an önce bu salgın ortadan kalksın, insanlar tekrar normal hayatına dönsün. Hepimizin beklentisi bu, bizim de beklentimiz budur'' şeklinde konuştu.

Kasım Baydilli

Haber / Foto: Naciye ASLAN

Erdal Gülaç: ‘İnsanın hedefine ulaşması için azimli olması lazım’

Ortakları ile birlikte 3 işletmeyi çalıştıran Erdal Gülaç Manşat gazetesine işletmeler hakkında bilgi verirken, her zaman kalite ve hijyene önem verdiklerini ve daha iyisinin nasıl yapılması konusunda gayretler içinde olduklarını söyledi.

‘Daha iyisini nasıl sunabiliriz diye yeni konseptler arayışı içindeyiz’

Bingöl”lü olan ve 21 yıldır burada yaşayan **Erdal Gülaç** 2013 senesinden itibaren ticarete atıldığını söyledi. Ortağı **Özkan Bulut**‘la birlikte market sektöründe Gülaç Market ile çalışmaya başladıklarını, marketi devraldıktan sonra komple yenilediklerini belirten genç işletmeci, ‘’**3 yıl sonra 2016 yılında Gülaç Bäckerei işletilmeye başlandı, burası da 3 ay önce tadilat yapıldı. Her zaman daha iyisini nasıl yaparız gayretleri içindeyiz**‘’ diye konuştu.

2019 senesinde de Kısmet Bäckerei’ın hizmete girdiğini, geniş çapta mamül çeşitlerinin üretildiğini söyleyen **Gülaç**, mamüller arasında simit, börek, lahmacun, gözleme, tatlı çeşitleri, kuru pasta, ekmek ve somunun bulunduğunu ifade etti. Türk toplumunun tükettiği gıdalardan A’dan Z’ye hepsinin olduğunu, tüm işletmelerde hijyen konusuna dikkat edildiğini vurgulayan **Gülaç**, konuşmasını şöyle sürdürdü: ‘’**Daha iyisini nasıl sunabiliriz diye yeni konseptler arayışı içindeyiz, yani ilerleme devam ediyor. Elimizden geldiği kadar kalite ve hijyene önem veriyoruz. İnsanın hedefine ulaşması için de azimli olması lazım**‘’.

Üç işletme, üç ortak

Üç işletmede ortaklarıyla birlikte çalıştıklarını belirten işadamı, ‘’**Özkan Bulut ve Nihat Gülaç’la birlikte bir ekip olarak çalışmalarımıza devam ediyoruz. Özkan markete bakıyor, Nihat ise Gülaç Bäckerei’da, ben de Kısmet Bäckerei’a bakıyorum. Her birimiz bir dükkanda, kendi aramızda düzenli şekilde toplantılar yaparak fikir alışverişinde bulunuyoruz**‘’ dedi. Bu son bir yılda Korona’dan dolayı Gülaç Bäckerei’da kahvaltı ve oturma yeri olduğundan düşüş olduğunu, daha önce 10 kişinin çalıştığını, şimdi ise 5 kişiye düşürdüklerini söyleyen **Gülaç**, ‘’**Esnaf olarak zor dönemler yaşıyoruz ama yapacak bir şey yok. Kısmet Bäckerei’da ise durum farklı. Orada imalat ve sadece ‘al git’ sistemi var. Bu yüzden aşırı düşüş yok.**

Markette de düşüş olmadı, aksine çıta yükseldi. Çünkü gıda maddeleri insanların olmazsa olmazı. Marketten dışarıya mal servisimiz de var. Hayatta en önemlisi sağlık. Sağlık olduktan sonra gerisi önemli değil, iş kurulur, başarı gelir gider‘’ şeklinde konuştu. Gazetemiz hakkında düşüncesini de açıklamak istediğini ifade eden Gülaç, ‘’**Ömer bey bir kaç aydır gazete çıkarıyor ve gerçekten böyle bir gazeteye Hamburg’da ihtiyaç vardı. Böyle bir imkanı bize sunduğu için ona ayrıca teşekkür ederim**‘’ dedi.

Haber/Foto Naciye ASLAN

Korona yardımları çoğu işletmeciye ulaşmıyor

Hamburg'daki işletmelerin salgın hastalık dönemindeki durumları hakkında görüştüğümüz işletmecilerden bazı konularda bilgi almaya devam ediyoruz. Aldığımız bilgilere göre de çoğu yerde zorlukların yaşandığı ve devlet yardımın geciktiği belirtiliyor.

Görüştüğümüz işletmecilerin verdiği bilgiler şu şekilde:

Lindensaloon / Alev TAN

Kuaför ustası olan Alev Tan şu anda kuaför salonunun işletmeciliğini yaparak iş kadını olarak çalışmalarına devam ediyor. Yaklaşık 20 seneden beri serbest meslekte çalışan Tan, daha önce de çocukluğundan beri ailesinin dükkanında çalışmış birisi. Korona döneminde büyük zarar gördüğünü belirten Tan şunları söyledi: Hergün yaptığımız kasaları devletten alamadık, sırf bir miktarını verdi, ondan sonra vermedi. Bu zamana kadar birinci dalgada bir kere yardım alabildik, ikinci dalgada henüz alamadık, daha bekliyoruz. herkes biriktirdiği paralar ile giderleri karşılamak zorunda kaldı.

Üçüncü kapanma olursa kimse kaldıramaz

Devlet tarafından sırf kendimi değil, insanların yalnız bırakıldığını düşünüyorum. Almanya hep düzenli, kurallara uyan, insan haklarını düşünen bir ülke olarak lanse ediliyordu. Fakat bu zor dönemde Alman politikası maalesef insanlarla doğru düzgün ilgilenmeyerek, insanları üzerek kendisini gösterdi.

Beni çok hayal kırıklığına uğrattı. Problem durumunda Almanya'nın doğru hareket ettiğini düşünmüyorum, bu yüzden güvencini insan otomatikman yitiriyor. Misal, aşıda bir türlü hızlanamıyorlar. Hep bu plansızlık, kötü organizasyonlar sebebiyle problemler yaşanıyor. Almanya'nın bürokratik işlemleri çok zor olduğu için bu bürokrati ile kendilerine engel koyuyorlar. Kuaförler 2,5 ay kapandıktan sonra açıldı. Üçüncü kapanma olursa kimse kaldıramaz, bu kadar kapanma yeter!

Hansa Taxi / Güngör SUBAY

Korona dönemi taksicileri çok etkiledi. Hamburg'daki yaklaşık 3 Bin taksiden geriye Bin 300 taksi kaldı, çoğu kapattı. İşçilerin yarısı da ya işsiz kaldı, ya da kısa süreli çalışma sistemine geçti.

Benim yanımda çalışan işçiyi de çıkarmak zorunda kaldım. Şu an cirolar eskiye göre sadece yüzde 50, yani yarı yarıya gelirde düşüş oldu. Devlet zaruri giderleri karşılamada yardım ediyor. Birinci ve ikinci dalgada devlet yardımı aldım, Üçüncü dalgada 'Yeni Başlangıç Yardımı' (Neustarthilfe) için başvurdum. Bu başvuru 2019 senesinden önce iş kuruluşu olanlar için geçerli. Yalnız veya az işçisi olanlar için bu daha iyi, eğer çalışan kişi fazla ise köprü ödeneği (Überbrückungshilfe III)daha iyi. Havaalanında veya merkezden görev almayan taksiciler için durum daha kötü diyebiliriz. Onlar şu an 14 saate kadar çalışmak zorunda kalıyorlar. Devletin insanlara yardımını iyi buluyorum ama, bu durumu kötüye kullananların olması hiç hoşuma gitmiyor.

Oskar Friseur / Ali BULANIK

1 Ağustos 2013 senesinden beri burayı işletiyorum. Bu tarihin benim için bir önemi var, aynı gün kızım doğdu ve çok sevinmiştik. Korona dönemi herkesi etkilediği gibi bizi de etkiledi. İşi olan olmayan herkes etkilendi. Benim felsefem vardır, zamana uyarım. Değiştirebileceğimiz bir şey olmadığından üzülmenin bir anlamı yok. Sadece tedbirlerimizi alıyoruz. Devlet yardımını birinci seferde aldık, ikinci seferde başvurduk fakat daha gelmedi. İşçilerimizin hiç biri çıkmadı.

Kendimizi üzüp hasta etmeyelim

Bence berberler kapanmadan hijyenik kurallar çerçevesinde az eleman ve randevulu devam edebilirlerdi. Berberlik hijyen sektörüdür ve bize gelenlerin saçlarını yıkamadan yapmıyoruz. Pandemi döneminden herkes kendine göre ders çıkardı, ben de kendime bir ders çıkardım diye düşünüyorum. Biz artık evde sıkılmıştık, kendi işimize dönmek istiyorduk. Tekrar açıldıktan sonra biraz stres oldu ama yine yerine oturdu. Sadece randevu ile hizmet veriyoruz. Zaten kontrole geliyorlar, bir taraftan baskı var, ceza vermek için arayış içine giriyorlar. Biz zaten tüm kurallara uyuyoruz. Kendimizi üzüp hasta etmeyelim. Herkese sağlık huzur diliyorum.

Meydan MARKET / Hakan ÇAKAR

Yozgat'lıyım, 2006 dan beri Meydan marketi işletiyorum. Marketimizde 2 sene önce sebze reyonumuzu yenilemiştik. En son da meyve - sebze dolabı ve soğutucu yaptık. Malımızı zaten günlük halden alıp getiriyoruz. İşimizi iyi ve doğru yapmaya çalışıyoruz. Örnek bir market olalım ve dükkan düzenli olsun diye fazla eleman bulunduruyorum. Bir de helalinden para kazanmak istiyoruz. Tek şikayetimiz kalifiye elemanımız yok. Şu an mesleki eğitim yapanlarla birlikte 15 işçimiz var. Mekan'da 3 kişi mesleki eğitimi görüyor, Hamburg'da mesleki eğitimi yaptıran ilk kişiyim. Hedefim sadece para odaklı değil, illk önce bir işyerinde severek yapmamız lazım. Her şey düzenli, disiplinli, güzel olması ve insanların takdir etmeleri, bunlar güzel şeyler. Burada bir aşçımız var, çalışanların sabah kahvaltısını ve öğle yemeğini yapıyor. Müşterimiz de bizden çok memnun, Allah onlardan razı olsun. Karşılıklı güvenden dolayı müşteriler ve çalışanlarımızla da aileleştik.

İşletmelerin ortağı Vergi Dairesi

İlk pandemi zamanında paniğe girilmiş gibi oldu, bu yüzden bazı mallardaki aşırı alışverişlerden dolayı sıkıntıya girdik, mal tedarikinde zorluk yaşadık, müşteriye de yeterli hizmet veremedik. Pandemi döneminde ciro artmış olabilir ama benim işlerim iyi deyipte başkalarını düşünmezsem o egoistliğe kaçar. Yarın birgün insanların işleri kötü olduğunda alma gücü azaldığı zaman bu bize yansırsa çok kötü yansır. Pandemi döneminde fırsatçılık da yapmadık.

Bunu müşterilerimiz de biliyordu. Marketimizde A'dan Z'ye her ürün bulunuyor ve yan tarafında park yerimiz de var. Bu da müşterilerimiz için kolaylık sağlıyor.

İşletmelere bir ortakçıya gerek yok diye düşünüyorum, firmanın yarı ortağı zaten Vergi Dairesi (Finanzamt). Bir çok vergilemeden payını alıyor, onlar alıcı ortak.

PANDEMİ DÖNEMİNDE CAMİİ FAALİYETLERİ

Haber ve Fotoğraflar: Ali Akdemir - Hamburg Manşet

Tüm Dünyayı olumsuz şekilde etkisi altına alan Kovid 19 pandemi sürecinde Almanya'nın liman şehri Hamburg'da faaliyetlerini kurulduğu 1991 yılından beri aralıksız sürdüren **Eidelstedt Camii** (Islamische Gemeinde Schnelsen-Eidelstedt e.v.) başkanı **İbrahim Orhan** projelerini anlattı. Yaşanan sürecin zorluğuna değinen Orhan, "**Pandemi sürecinde insan üstü gayret gösteren bütün idarecilerimize, gençlerimize, büyüklerimize, eğitim gönüllülerimize, hocalarımıza, velilerimize, üyelerimize, cemaatimize, öğrencilerimize; özellikle de sağlık çalışanlarımıza şükran ve teşekkürlerimizi sunuyoruz. Çalışmalarımız tamamen inanç gönüllülüğü temeline dayanmaktadır**" dedi.

İNSANLIK ÖLMEDİ DEDİRTEN ÖRNEK DAYANIŞMA!

Bundan bir süre öncede vefat eden, kimsesi olmadığı belirtilen **Said Balcı**'nın ortada kalan cenazesinin defnedilmesi için, Eidelstedt Camii kadın kolları tarafından bir çağrı yapılmış ve toplanan yardımla birlikte, cenaze Ojendorf müslüman mezarlığında toprağa verilmişti.

Bu örnek insani davranış toplumda büyük sempatiyle karşlanmış ve Eidelstedt Camii'nin başarılı çalışmalar hanesine yazılmıştı.

Konuyla ilgili Kadın kollarının yanı sıra, camii derneğinin eski başkanlarından **Mehmet Ünver**, **Bekir Tanrıkulu** ve camii ikinci başkanı **Memiş Şakrak** yoğun bir çaba sarfetmişlerdi.

1991'DEN BUGÜNE UZANAN İNANÇ KÖPRÜSÜ

İlk dernek çalışmalarına Schnelsen, Eidelstedt, Lurup ve çevresinde 1991 yılında kurucu başkan olan Bekir Tanrıkulu'nun girişimleriyle başlıyan Camii cemaatinde, 2002 yılında bayrağı bu kez derneğin kurucuları arasında yer alan Mehmet Ünver alır. 2002 yılında Gençlik kolları başkanlığına seçilen İbrahim Orhan çalışmalarını başkanlık görevine getirildiği 2015 yılına kadar büyük bir azim, özveri ve fedakarlıkla sürdürür.

2016 yılında inşaatına başlanan 1270 metrekare üzerine 3 kat olarak inşaa edilmiş olan, modern görünümü ve dizaynı ile, Elbgaustraße 62, 22523 Hamburg (**Telefon:** 040/55505662) adresindeki yeni binalarına 2017 sonlarında taşınan camii topluluğu çalışmalarını o günden itibaren mülkü kendilerine ait olan bu adresten sürdürmektedirler.

Eidelstedt Camii'nin imamlığını **Burhanettin Arslan**'ın yaptığını belirten başkan İbrahim Orhan, "**Koronavirüs Kovid 19 sürecinde yaklaşık 500 yakın öğrenci digital eğitim almaktadır. Ayrıca 6'sı kadın, 17'si erkek olmak üzere toplam 23 fahri stajer hocamızda canla başla çalışmalarımıza destek vermektedir.**

"573 ÜYEMİZ MEVCUT"

Derneğimizde değişik uluslara mensup olmak üzere (Türk- Kürt- Alman-Mısır-Tunus- Afrika- Arjantin- Afgan-Irak-) şu an 573 üyeye sahibiz. Hedefimiz bir yıl içersinde bu sayıyı bine çıkartmak. Camii binamızda gençlerimize, kadınlarımıza, çocuklarımıza yönelik değişik katagorilerde eğitim verilen 12 derslik odamız mevcuttur. Camii'mizin ibadet salonundaki çiniler Türkiye'den özel olarak getirilmiş Kütahya Seramik'e aittir. Camii'mizin ibadet salonu 300 kişilik kapasitededir.

Koronavirüs sürecinde önlemler nedeniyle en fazla yüz kişiye kadar birlikte ibadete müsade ediyoruz. Son söz olarak ta, Camii çalışmalarımıza bugüne kadar maddi ve manevi olarak destek veren herkese emek ve katkılarından dolayı teşekkür etmek istiyorum" dedi.

Bu yazı Diyanet Dergisinden alıntıdır.

Proje Danışmanı Celal Cengiz Yeni "Avrupa Birliği Projesi"ni Tanıttı!

Hamburg Manşet

Haber ve Fotoğraflar: Ali Akdemir

Almanya'nın liman kenti Hamburg'da "**Sınır Tanımayan Göçmen Esnaf Girişimciler Derneği**" proje danışmanı **Celal Cengiz**, yeni "**Avrupa Birliği Projesi**"yle ilgili açıklamalarda bulundu.

Konuyla ilgili Cengiz, Hamburg'u kapsayan 3 yıl sürecek olan Avrupa Birliği projesinin amacının, Göçmen kökenli orta ve küçük ölçekli işletmeleri bilgilendirerek, işveren ve çalışanlarını eğitmeyi hedeflediklerini belirtti.

Söz konusu projeyle ilgili olarak **İsabel Devlet Şanlıer** ve **Celal Cengiz** birlikte proje danışmanlığını üstlenecekler.

PROJE YETERLİLİK FIRSATI TANIYOR

Konuşmasının devamında Projenin Hamburg'da Lurup, Osdorf ve Elbgau Pasajı çevresini kapsadığını söyleyen Cengiz,**" QualificationChance projesi, Hamburg'un küçük ve mikro işletmelerini (KMU) ve çalışanlarını, özellikle göç geçmişi olanlar için ihtiyaca dayalı ve kişiye özel yeterlilik ve ileri eğitim önlemleri sunuyor. Teklifler öncelikle konaklama, hizmet ve perakende sektörlerindeki şirketler için tasarlanmıştır. Projenin amacı, ileri eğitim önlemlerine katılımı artırmak ve şirketlerde daha ileri bir eğitim kültürünü yerleştirmektir. Ağa bağlı ileri eğitim yapıları oluşturularak, şirket içi ileri eğitim için çerçeve koşulları iyileştirilir.**

Nitelikli işçilerin güvence altına alınmasına ve şirketler için yenilik ve rekabet güçlerinin güçlendirilmesine önemli katkı sağlamayı amaçlayan proje, çalışanların istihdam edilebilirliklerinin korunmasına katkıda bulunmayı amaçlamaktadır" dedi. **Göçmen Esnaf Girişimciler Derneği Kimdir?**

Geçen yıl kuruluşunun 20 yılını kutlayan, Göçmen Esnaf Girişimciler Derneği, bünyesinde 13 kişiye değişik projelerde iş istihdam sunmaktadır. Altona, Harburg ve St. Pauli semtinlerinde üç danışmanlık a ofisi bulunan dernek küçük işletmelerin digitalleşmesinden Aile ve Çocukların eğitimine kadar bir çok projeye destek sunmaktadır .

SMITT Bäckerei güçlü ekiple hizmete başladı

Hamburg Manşet

Hamburg'da unlu mamüllerin imalatı ve satışı yapıldığı SİMİT Bäckerei 1 Nisan'da müşterilere kapısını açtı. Olcay Aksungar, Özkan Bulut ve Serkan Dizibüyük'ün ortaklığında yeni açılışı yapılan mekanın işletmecileri arasındaki en kilit nokta ise saygı. Korona kısıtlamaları sebebiyle açılışa geniş katılımın sağlanamadığı işletmenin ortaklarından Olcay Aksungar SMITT Bäckerei hakkında Manşet gazetesine açıklamalarda bulundu. Esasında marketçi olduğunu söyleyen İzmir'li iş adamı 1 Nisanda açılan SMITT Bäckerei'ı ortakları Özkan Bulut ve Serkan Dizibüyük ile birlikte yürüttüklerini belirtti. Buxtehude'deki ilk market As Market'i devrettiğini, şimdi buranın dışında Norderstedt'te Serkan Dizibüyük ile beraber çok yakında bir market açılacağını söyleyen Aksungar, ''**Serkan'la ortak noktamız, Serkan ve Özkan'la burayı açıyoruz. Aynı zamanda biz iyi de arkadaşlarız. Kafa olarak da yakınız. Aslında ortak arttıkça sıkıntılar artar ama anlaşırsanız da iyi olur, arada bir uçurum var yani. Şu ana kadar iyi gidiyoruz, iyi sonuç çıkacağına inanıyorum. İlk önce Bäckerei'ı açıp, kısa zaman zarfında Norderstedt'teki Ala Market'i açacağız. Burası ve Ala Market Simit gmbh'nın altındadır**'' diye konuştu.

'Bizde cehalet olduğuna inanmıyorum'

''**Herkesin Koronavirüs'ten korktuğu bir dönemde biz iki tane firma açıyoruz**'' diye konuşan Aksungar, cesaret ve cehaletin birbirine çok yakın kavramlar olduğunu hatırlatırken, ''**Ama bizde cehalet olduğuna inanmıyorum ben. Çünkü herkes neyin ne olduğunun çok iyi farkında ve herkes elinden geleni yapıyor. Bu anlamda karışım tutarsa, ki tuttuğuna inanıyorum ben , iyi yol kat edeceğimizi düşünüyorum**'' şeklinde konuştu.

Türk ürünleri ve Alman ürünlerinin bulunduğunu, pide, börek, pohaça grupları, lahmacun ve pizza gibi ürünlerin imalatının hem SMITT Bäckerei, hem de Norderstedt'teki markettte de olduğunu belirten Aksungar, ''**Hem Alman grubu, hem Türk gubuna hitap ediyoruz. Bizde demlikte çay da bulunur, kahve de. Simit hem bize ait, hem de ulularararası bir isimdir bizim için**'' dedi. Elemanlar hakkında bigi veren Aksungar şunları söyledi: ''**Burası için 3 kişi imalat, 3 kişi tezgah ve servis, tedarik zincirindeki 1 kişiyi de katarsak, şu an koronadan dolayı masa sandalyelerimizi kullanamadığımızdan minumum 7 elemanla başlamız gerekiyor. Korona bitmiş olsa biz burada omlet de menemen de satmak istiyoruz, şu anda onu yapamıyoruz. Şimdi vitesimizi ufalttık, sayı ileride artacaktır**''.

Korona döneminde fırsatların değerlendirilmesi

Genç işletmeci Korona dönemi ve mekanın açılışı ile ilgili düşüncelerini de şu şekilde aktardı: ''**Herkesin korktuğu bir dönemken, bizim daha korkusuzlaştığımız bir dönem aslında. Çünkü Almanya'nın kronik problemlerinden biri ev kiralamak, aynı zamanda dükkan kiralamak. Bugün inşaatlarda dükkan bulabilmek zor, çünkü baktığınızda çok çok uzun soluklu kiralar yapıyorsunuz. 5 yılın altında zaten imza atmıyorsunuz, neredeyse 20 senelik imzalar atıyoruz. Koronanın olduğu bir dönem aslında bize çok artı olduğu bir dönem, çünkü ev sahipleri veya dükkan sahiplerinin daha sakinleştiği, rekabetin daha azaldığı bir döneme denk geldik. İnsanlar tabiri caizse dükkan kapatıyorlar, bir çok sektör can çekişiyor, bunun gerçekten farkındayız. İnsanların gelirlerinin azaldığı bir dönemdeyiz, bunun da farkındayız, ama bugün güzel bir kira sözleşmesi bulabilmek kolay bir şey değil. Doğru noktada, doğru şekilde işletebilmek için tabii ki fırsatları değerlendirmek zorundayız ve bizim önümüze de her iki tarafta iyi fırsatlar çıktı ve bu fırsatları değerlendirdik.**

'Bütün mantığımız, var olan üç tane beyni kullanabilmek'

Bu işin birinci kuralı eğer ki gücünüz çok çok büyük değilse, kurumsal bir firma değilseniz, bizim gibi sıradan bir Bäckerei ya da market açıyorsanız iyi bir anlaşma ile başlamalısınız. Kural buradan başlıyor ve biz burada her ikisi için iyi bir sözleşmeyle başladık. Bu anlamda 3 kişinin verdiği gücü de kullanıyoruz, hem ekonomik, hem de enerji gücümüz, ki bence daha da önemli bu. Bir şey bakarken 3 açıdan bakmaya çalışıyoruz, benim bakış şeklimle ortakların bakış şekli farklı olabiliyor, ama bir noktada orta noktayı bulup saygınlık içerisinde onu buluyoruz. Bütün mantığımız, var olan üç tane beyni kullanabilmek, eğer onu kullanabilirsek biz varız zaten. Akıllı insanlar akıllı düşünen insanlar değil, akıllı düşünen insanları bulan insanlardır. Ticarette kar ile zarar hep bir kardeştir, batabilirsiniz de çıkabilirsiniz de, ama şartlarınızı doğru kurarsanız eğer, böyle bir şey aslında yoktur. Bir insan batabilir ama doğru şekilde çıkmayı bilirse her zaman çıkar, onu bilmiyorsa çok zengin de olsanız bir şey ifade etmiyor batarsınız bir noktada .

İllaki yolda taşlar olacaktır, olmaz diye bir şey yok, olmazsa zaten bir sıkıntı vardır. Ama bizim aramızdaki sevgi saygı bu anlamda kilit noktadır".

Haber/Foto Naciye ASLAN

Şifa Ayı Ramazan

Diyanet İşleri Başkanı Prof. Dr. Ali Erbaş

"Şifa Ayı Ramazan" "Müminler için rahmet, bereket, sıhhat ve şifa membaı olan ramazan, hayata istikamet kazandıran anlamı ve insanı Allah'ın rızasına ulaştıran ibadetleriyle bizler için eşsiz bir imkândır." dedi. Ramazan; nuru ile Hira'yı, rahmeti ile âlemi, şifası ile gönülleri, ayetleri ile zihinleri aydınlatan ve varoluşunun anlamını unutan insanlığı, bilgi, hikmet ve iffete davet eden yüce kitabımızın nazil olduğu müstesna bir aydır. Peygamberimizin mübarek ve bereketli bir ay olarak tavsif ettiği ramazan, çoraklaşmış yüreklere ab-ı hayattır. Bu ayda "cennet kapılarının açıldığını, cehennem kapılarının kapatıldığını ve şeytanların zincire vurulduğunu" (Nesai, Sıyam,5.) bildiren Peygamber Efendimiz; "Kim inanarak ve karşılığını Allah'tan bekleyerek ramazan orucunu tutarsa geçmiş günahları bağışlanır." (Buhari, İman,28.) buyurmak suretiyle ramazanın ve orucun manen dirilten, arındıran ve dönüştüren gücüne vurgu yapmıştır.Sahuru ile seherlerimizi ihya ettiğimiz, orucu ile ruhlarımızı olgunlaştırdığımız ve teravihi ile gönüllerimizi dinlendirdiğimiz ramazan, iftarlarımızla fıtratımıza, sadakalarımızla kardeşlerimize, mukabelelerimizle kitabımıza, itikâfımızla kendimize yaklaştığımız bir vahdet ayıdır. Ramazan, bireysel anlamda arınma ve yenilenme bilincimizi, sosyal boyutta ise yardımlaşma ve dayanışma duyarlılığımızı gözden geçirdiğimiz bir muhasebe mevsimidir. Nitekim Rabbimiz, "Ey iman edenler! Allah'a karşı gelmekten sakınmanız için oruç, sizden öncekilere farz kılındığı gibi size de farz kılındı." (Bakara, 2/183.) buyurarak orucun, bizlere sorumluluklarımızı hatırlatan ve bizi takvaya eriştiren bir ibadet olduğuna dikkatimizi çekmektedir. Bu bağlamda yüce bir ahlakı ifade eden takva, müminler için "salih amel bilincine" ve "hesap verme şuuruna" sahip olmayı ifade etmektedir. Kur'an'ın ifadesiyle takva, dünyadan ahirete uzanan yolculukta "akıl sahiplerinin en hayırlı azığıdır." (Bakara, 2/197.) Oruç ibadetinin özünden bir parça olan takva, her boyutuyla dünyevi ve uhrevi hayatı kuşatan bir hak bilinci ve bu bilincin davranışa dönüşmüş hâlidir. Zira dünyada kâmil insan olmanın ve erdemli bir toplum inşa etmenin, ukbada ise cehennemden kurtulmanın ve ebedi huzura ulaşmanın ön şartı bu bilinci kuşanmaktır. Ramazan, tevhidin kadim ibadetlerinden biri olan oruç ibadetiyle arzu ve ihtiraslarımızı teskin ve ruhumuzu terbiye ettiğimiz, bereketli bir şifa mevsimidir. Oruç, bir şifa vasıtasıdır. Nitekim "Oruç tutun, sıhhat bulun." buyrularak orucun bu yönüne işaret edilmiştir. Ayrıca Peygamber Efendimiz, bir taraftan "Oruç, sabrın yarısıdır." (Tirmizi, Deavat, 86.) hadis-i şerifiyle orucun arzularımıza karşı bir irade eğitimi olduğuna ve nefsimizin dünyevi isteklerine karşı koyma hususunda mukavemet sağladığına işaret etmiştir. Diğer taraftan "Her şeyin bir zekâtı vardır; bedenin zekâtı da oruçtur." (Ebu Davut, Zekât, 32.) hadis-i şerifiyle de orucun bedenimiz için bir arınma vesilesi olduğunu belirtmiştir. Zira nasıl ki zekât, malın temizlenmesini, bereketlenmesini ve korunmasını sağlıyorsa aynı şekilde oruç da bedenin hastalıklardan arınmasına, sıhhate ve selamete erişmesine bir vesiledir. Bugün, orucun sindirim sistemi üzerindeki olumlu ve hatta iyileştirici etkisiyle beden ve ruh sağlığı bakımından insana sağladığı faydalar, hekimlerimizce müsellem bir hakikattir. Esasen oruç, sadece midemiz ve yeme içme arzularımız üzerinde bir kontrol sağlamayı değil bütün azalarımıza sahip olmayı öğretir. Peygamber Efendimiz, orucu, olumsuzluklardan ve kötülüklerden koruyan bir kalkana benzetir. Bu yönüyle oruç yalan, gıybet, kötü söz ve kavga gibi fıtratı tahrip eden şeylere karşı insanın imanını ve istikametini muhafaza eder. Nitekim Allah Resulü (s.a.s.), oruçluyu bu tür kötülüklere karşı uyanık olmaya davet eder. Hatta kendisine çirkin bir söz söylenmesi ya da sataşılması durumunda "Ben oruçluyum." diyerek cevap verilmesini emreder. Bu hassasiyeti taşımayanlar için de Allah Resulü (s.a.s.) şu uyarıyı yapar: "Nice oruç tutanlar vardır ki orucundan kendisine kuru bir açlıktan başka bir şey kalmaz. Geceleri nice namaz kılanlar vardır ki namazlarından kendilerine kalan yalnız uykusuzluktur." (İbn Mace, Sıyam, 21.)

Maddi yönümüz kadar mana dünyamız için de şifa kaynağı olan ramazan ayı, hayatı anlam ve amacından uzaklaştıran anlayışlara karşı güçlü bir varoluş bilinci inşa eder. Müminin anlam dünyasını adalet, merhamet, muhabbet, tefekkür, ihsan, ikram, sabır, metanet, şükür ve tövbe gibi ulvi değerlerle donatır. Ruhsal iyilik ve esenliğin, en az bedensel sağlık kadar önemli olduğunu hatırlatır. Oruçla birlikte inananların gönül dünyasında kibir, enaniyet, hırs gibi menfi duyguların yerini tevazu, samimiyet ve kanaat gibi erdemler alır. İyi olmayı ve iyilik yapmayı müminin karakterine nakşeder. Müminin hayır ve hasenatla mahzun ve mahrum gönüllere yaklaşma çabası, hakikatte onu kalbindeki güzelliklere ve Rabbine yaklaştırır.

Hayatımıza ve hanelerimize insani değer, erdem ve güzelliklerle gelen ramazan, tam anlamıyla bir irfan okuludur. İmsak ile sabretmeyi, iftar ile şükretmeyi öğreniriz. Bizlere sabır ve şükür bilinci ihsan ettiği için de her daim Rabbimize hamdederiz. Bununla birlikte ramazan, dünyevi meşgaleler sebebiyle çoğu kez unuttuğumuz veya ihmal ettiğimiz değerlerimizi yeniden hatırlatır. Ailemiz, akrabalarımız, dostlarımız ve komşularımızla aynı sofra etrafında birlik, beraberlik ve kardeşlik duyguları içerisinde ibadet bilinciyle buluşturur bizleri. Hüzünleri dindiren ve sevinçleri çoğaltan paylaşmanın ve dayanışmanın lezzet ve sevabını ibadet sofrasında tattırır inananlara. Rahmet ve mağfiretiyle gönül dünyamızı imar eden ramazan, bereketiyle de toplumun huzur, güven ve mutluluğunu tesis eder. Meydana getirdiği vahdet bilinciyle müminleri sevgi, kardeşlik, diğerkâmlık ve isar duygularıyla kuşatır. Hayırda ve takvada yarışma şuuru kazandırır.

Tüm bu yönleriyle müminler için rahmet, bereket, sıhhat ve şifa membaı olan ramazan, hayata istikamet kazandıran anlamı ve insanı Allah'ın rızasına ulaştıran ibadetleriyle bizler için eşsiz bir imkândır. İbadetlerle bugünün imarı ve takva ile istikbalin inşası için bahşedilmiş bir fırsattır. Özünde barındırdığı anlam, değer ve ibadetlerle bizleri maddi ve manevi hastalıklarımızdan arındırarak sıhhat ve istikamet üzere yaşamamızı ve Rabbimizin rızasını kazanmamızı sağlayan bir bereketli bir zamandır. Şimdi ramazan ayının getirdiği bereket ve dirilişi yüreklerimizden başlamak üzere hayatın bütün alanlarına taşıma vaktidir.

(Bu yazı diyanet dergisinden alıntıdır.)

Koronavirüs aşısı orucu bozar mı.? Koronavirüs hastaları oruç tutabilir mi? Diyanet açıkladı!

Koronavirüsle mücadele kapsamında hızlı bir şekilde aşılama sürecinde olduğumu bugünlerde aşı orucu bozar mı sorusu gündem oldu. Peki, oruç tutarken aşı yaptırılır mı? İşte Ramazan ayına sayılı günler kala sorgulanan sorunun cevabı

Diyanet İşleri Başkanlığı Din İşleri Yüksek Kurulu **"Aşı orucu bozar mı"** sorusuna şu yanıtı veriyor: **"Besin değeri taşımayan aşılar orucu bozmaz. Tedavisi devam eden hastalar, sağlıklarına kavuşup tedavileri sona erinceye kadar oruçlarını erteleyebilirler. Bununla birlikte, oruç tutmalarına başka bir engel bulunmuyorsa, iğnelerini iftardan sonra yaptırmaları yerinde olur."**

Oruç; yemek, içmek, cinsel ilişki ve bunların kapsamına giren şeylerle bozulur. Bu sebeple, besin değeri taşımayan aşılar orucu bozmaz.- Tedavisi devam eden hastalar, sağlıklarına kavuşup tedavileri sona erinceye kadar oruçlarını erteleyebilirler. Bununla birlikte, Ramazan ayında herkesle birlikte oruca devam etmeyi arzu ediyorlar ve oruç tutmalarına da başka bir engel bulunmuyorsa iğnelerini iftardan sonra yaptırmaları yerinde olur. Bu imkâna sahip olmayanlar, tedavi ve aşı amaçlı iğne yaptırabilirler. Ancak, oruçlu iken gıda ve vitamin iğneleri yaptıranların, ağızdan aşı alanların damardan serum ve kan verilenlerin orucu bozulur. Daha sonra bu oruç kaza edilir.

Din İşleri Yüksek Kurulu, koronavirüs salgını nedeniyle Ramazan ayı ve oruç ibadetiyle ilgili vatandaşlardan gelen sorular üzerine, kimlerin oruç tutup kimlerin tutamayacağına dair bir açıklama yaptı. Koronavirüs hastaları oruç tutabilir mi?

Din İşleri Yüksek Kurulu, koronavirüs salgını nedeniyle Ramazan ayında, kimlerin oruç tutup kimlerin tutamayacağına dair bir açıklama yaptı.

"Rahmet ayı Ramazan-ı Şerif'in gölgesinin üzerimize düştüğü şu mübarek günlerde içinden geçtiğimiz koronavirüs küresel salgını sebebiyle vatandaşlarımız tarafından oruç ve Ramazan'la ilgili Din İşleri Yüksek Kurulu'na pek çok soru yöneltilmesi üzerine aşağıdaki hususların vatandaşlarımızla paylaşılması uygun görülmüştür." denildi

Oruç tutmak koronavirüs açısından risk oluşturuyor mu?

"Alan uzmanlarından alınan bilgilere göre sağlıklı bireylerin oruç tutmaları, hastalığın yayılması bakımından özel bir risk oluşturmamaktadır. Ayrıca oruç tutmanın bağışıklık sistemini olumsuz etkilediğine dair kanıta dayalı tıbbi bir tespit bulunmazken aksine oruç tutmanın bağışıklık sistemi üzerinde olumlu etkiler meydana getirdiğine ilişkin bilimsel yayınlar mevcuttur."

Oruç ne zaman kazaya bırakılabilir?

"İslam dini, emir ve yasakların ifasında kişileri güçleri nispetinde sorumlu tutmuş, güçlerini aşan veya sıkıntıya yol açan durumlarda kolaylaştırıcı hükümler koymuştur. Bu genel ilke uyarınca farz olan Ramazan orucunu, belli şartlara bağlı olarak kazaya bırakma konusunda bazı ruhsatlar tanınmıştır. Kur'an-ı Kerim'de Ramazan orucunu tutmamayı mubah kılan temel mazeretlerden biri olan hastalık halinde, orucun daha sonra kaza edilmesine izin verilmiştir (el-Bakara 2/185). İslam âlimleri, oruç tutulması halinde hasta olunması, hastalığın uzaması veya artması ihtimalini de bu kapsamda değerlendirmişlerdir."

Oruç ertelenebilir mi? Kimler oruç tutmalı?

"Yüce dinimizin ilkelerine göre her ibadetin ifa edileceği zaman, mekân ve şartlar vahiyle belirlenmiştir. Ramazan ayında sağlıklı olan her müminin oruç tutması Allah Teâla'nın emriyle (el-Bakara, 2/183-185) farz kılınmıştır. Bu ibadetin topyekûn ertelenmesi mümkün değildir.

Kimler orucu kazaya bırakabilir?

-Koronavirüs teşhisi konulmuş olup doktoru tarafından oruç tutması sakıncalı görülenler

-Oruç tuttuğu takdirde hastalığı daha ağır geçireceği doktorlarca belirtilenler

-Oruç tutamayacak derecede yaşlı olanlar

-Oruç tutmaya engel kronik hastalığı bulunanlar

-Oruç tutmaları hâlinde hem sağlıklarının bozulmasından hem de sağlık hizmetlerinin aksamasından endişe eden sağlık çalışanları

-Hamile veya emziren kadınlar

-Ağır ve meşakkatli işlerde çalışıp sağlıklarının bozulacağından endişe edenler, mazeretleri devam ettiği sürece **daha sonra kaza etmek üzere** oruç tutmayabilirler.

Sağlık durumudan dolayı oruçlarını tutmayacaklar ne yapmalı?

Sağlık durumları hiçbir şekilde kaza oruçlarını tutmaya el vermeyenlerin tutamadıkları her bir gün için fakirlere bir oruç fidyesi ödemeleri gerekir.

Ertan Yıldız Son Yolculuğuna Uğurlandı!

Ertan Yıldız

Haber: Ali Akdemir

Balıkesir Kozpınar köyü doğumlu ve uzun yıllardır Hamburg'da yaşayan 52 yaşındaki 4 çocuk babası Ertan Yıldız, kansere yenik düşerek vefat eti.

2,5 ay önce kanser teşhisi konan ve bir süredir Albertinen hastanesinde Kemoterapi tedavisi de gören Ertan Yıldız, 27 şubat cumartesi günü sabaha karşı evinde yaşama veda etti.

Ölümüyle kendisini tanıyanları ve aile yakınlarını üzüntüye boğan Yıldız'ın cenazesi 3 mart çarşamba günü, sosyal mesafe ve maske kuralına uyan kalabalık bir insan topluluğu tarafından Ojendorf'ta bulunan müslüman mezarlığında toprağa verildi. Çevresinde efendi kimliğiyle tanınıp, sevilen sayılan bir kişiliğe sahip olan Ertan Yıldız'ın mezarlıkta son yolculuğuna uğurlanmasının ardından, eşi Sevgi, annesi Meryem, babası Şahin kardeşleri Nesrin, Sevgi, Vedat ve çocukları Fevzi, Hakan, Sıla, Atilla gelen taziyeleri kabul ettiler.Çok erken gelen ölüm karşısında son derece üzgün görünen aile bireylerini teskin etmek güç oldu.

Gurbetçiye kötü haber : Türkiye gurbetçilerin finansal bilgilerini paylaşmaya başlıyor

Hamburg Manşet

Türkiye'nin 2019'da Cumhurbaşkanı Erdoğan'ın imzasıyla yürürlüğe koyduğu, 'Finansal bilgilerin otomatik paylaşımı', bazı ülkeler için başladı ve bu yılın eylül ayında bilgiler verilecek

TÜRKLERİN yoğun olarak yaşadığı beş ülkede yaşayanların, Türkiye'de açtıkları finans hesaplarının bilgisi, 31 Aralık 2020 gününden 2021 Eylül ayı sonuna kadar aktarılacak. Paylaşım anlaşması daha evvel devreye giren İngiltere, İsveç, Çekya, İspanya, İrlanda, Lüxemburg, gibi ülkelerde yaşayanların bilgileri pandemi nedeniyle eylül sonunda değil yılsonunda paylaşılacak.

İSVİÇRE MALİYESİ: TÜRKİYE VAR

İsviçre Federal Vergi Dairesi (FTA), 2020 yılında hesap bilgisi talebinde patlama olduğunu duyurdu. Blick gazetesine açıklama yapan FTA, "Bunda otomatik bilgi değişimi anlaşmasının etkisi olabilir.

Otomatik bilgi alışverişinden elde edilen bulgular, idari yardım talebinde kullanılabilir. Bunun yasal dayanağı 2017'den beri mevcuttur ve şu anda 100'den fazla ülkeyle örneğin Arnavutluk, Nijerya ve Türkiye ile yılın başından bu yana anlaşmalar yürürlüktedir" ifadelerini kullandı.

Daha önce, Türkiye'nin Suriye operasyonunu bahane ederek, karşılıklı bilgi verilmesi anlaşmasını donduran İsviçre bunu yeniden açtı. Bildirim ikamete göre yapılacak. Türkiye'de yaşayıp da İsviçre'de hesabı, yatırımı, geliri ya da ortaklığı olanların bilgileri Türkiye'ye; İsviçre'de yaşayıp da Türkiye'de hesabı ya da finansal bilgisi olanların bu bilgileri de İsviçre'ye verilecek.

HANGİ BİLGİLER PAYLAŞILACAK

ANLAŞMA kapsamında mevduat hesapları, saklama hesapları, ortaklık ve borç ilişkisi menfaati, nakdi değer sigorta sözleşmeleri, düzenli ödeme sözleşmeleri gibi finansal bilgiler paylaşılacak. Hesaba yıl içinde yatan faiz, kar payı, temettü, finansal varlıkların satışından elde edilen gelir aktarılacak.

Çocukların internet bağımlılığı

Aysun K. :
Merhabalar Manşet abla. burdan yazmak istedim. ismin aysun Hamburgta oturuyorum. burdan yazmamın sebebi soru benim, ama sorun genel. Yazınızı Manşet gazestinde okudum. Kendi kioskumuz var Manşet gazetesi ordan elime geçti. ilk defa sorunlarımızı yer veren bir gazete olduğundan, çok sevindirici manşet ekibine başarılar dilerim. Kısaca sorum . Çocuklarımız cok internet ve oyun bağımlısı : özellikle çocuklar? ve gençleri etkisi altına alan oyun bağımlılığını karşısında ne yapmalıyız. bu konuda bizi aydınlatırsanız seviniriz. Saygılar
Merhaba Aysun K,
ne güzel demişsiniz „soru benim, ama sorun genel"; size teşekkür ediyorum bu güzel yazınız ve sorunuz için. Genel olarakta cevap vereyim müsaadenizle. Hakikaten teknoloji çağındayız ve çocuklarımızın teknolojiye, internet ve oyun bağımlığı cok ciddi, hatta daha genelleme olarak **Almanyadaki çoğu Türk aileleri çapında TEKNOLOJİ BAĞIMLILIĞI vahim bir sorun**! (Kaynak olarak hangi birini vereyim bu acı gerçek için, „Mediennutzung von Migrant*innen in Deutschland" diye yazarsanız Google'e, son 20-30 yıldır bu konu ile ilgilenen sayısız bilimsel araştırma ve istatistikler bulabilirsiniz.) Çoğu insanımızın önemini dahi anlayamadığı kadar ciddi bir konu bu. Niçin anlayamıyorlar? Bir yandan kendileri teknolojiye tam tefferuat ayak uyduramadıkları ve yeterince hakim olamadıkları için, diğer yandan çocuk pedagojisi/eğitimi ve psikolojisini yeterince önemsemedikleri için!!! Sözde „aman nolcakmış çocuk işte, birşey yapmıyor yavrucak, sadece uslu uslu çizgi film bakıyor ve oyunlar oynuyor", „Hay maşallah, ufacık boyu ile neler beceriyor", „ya bu cocuklar efsane, bizim anlamadıklarımızı anlıyorlar", gibi söylemlerle baştan hayran kalırız „bacak kadar çocukların" becerilerine, fakat aslında tehlike de tam orda gizli. Kontrolsüz teknoloji kullanımı çocukların psikolojisine ciddi zararlar verir, büyüdükçe o insanın hayatını çok kötü etkileyebilir. **TEKNOLOJİYE HAKİM OLMAK ZEKA İŞİ DEĞİLDİR**! Bizler yetişkin insan olarak bile birşey ile yeterince uğraşırsak öğreniriz. Örneğin akıllı telefonlara 1000 Euro ve fazla veren insanlar, çoğu kez ellerindeki telefonun teknolojik imkanlarına kesinlikle hakim değiller, halbuki biraz merak edip uğraşsalar çözerler sahip oldukları teknolojinin engin ve zengin faydalarını. Çocuklarımız sadece bizden farklı bir çağda doğup büyüyorlar, örneğin atalarımızın ve dedemizin zamanındaki at arabalarını bizler modern arabalara değiştiğimiz gibi dünya teknolojik akışına devam etmektedir. Her gün yeni cihazlar, her gün yeni teknolojiler hızla birbirini kovalıyor. „Hangi birine hakim olacağız" derseniz aslında haklısınız, fakat önemli olan **çocuklarımız küçükken ebeveynlik sorumluluğumuzu yerine getirmek**. O çocuklar büyüyüp yetişkin birey olunca zaten önüne geçemezsiniz bazı şeylerin. Yeter ki çocuklarımız büyüyünce „boynuz kulağı geçsin", fakat işte bu sağlıklı şekilde olması ideal, tek amacımız çocuklarımız küçük yaşta zarar görmesin. Soruyorum size, bile bile çocuğuna zarar vermek istermi anne baba? Sorsak herkes bir ağızdan haykırır ve kesinlikle „HAYIR" der. Fakat bilinçsizlikten ebeveynler öyle bir zarar veriyor ki cocuklarına , ah keşke bir bilseler, biraz konu ile ilgilenseler yaparlarmı acaba? **Televizyon, tablet, bilgisayar, cep telefonu yoğun şekilde kullanımı 0-3 yaş grubu çocuk için ne zararlar getirebilir biliyormusunuz?** Dil konuşma becerisinde gerilik meydana gelir (çocuk geç konuşur, kekeler veya başka konuşma bozuklulukları gösterebilir), Çocuk her seslendiğinizde dönüp bakmayabilir (çünkü dikkati dağılmış, konsantre problemi yaşıyordur bu çocuk), böylece çocuk büyüdükçe dikkat eksikliği çeker ve öfke kontrolüne hakim olmayabilir (yani agresif ve şiddete meyilli hareketler sergileyebilir). Derslerinde başarızlık, sosyal ilişkilerinde kopukluk, ödev yapmak istemez, yazı yazmaktan sıkılır, gibi belirtilerin **nedeni ve sorumlusu BIZLERIZ, cünkü** ebeveyn olarak çocuklarımıza haddinden fazla teknoloji kullandırıryoruz. Çocukların eline teknolojiyi verirken bunların sorumluluğunu taşıdığımızı, vebali bizde olduğunu bilin lütfen! Eğri oturup doğru konuşalım şimdi: Çoğu ailenin kolayına da geliyor „ama çocuk ısrarla istiyooor, napabilirim, başımın etini yiyiyor, ağlıyor, bağrıyor", demelerin arkasında rahatlık ve ilgisizlik yatıyor, hiç kimse kusura bakmasın! Çocuklarına „al tableti, al cep telefonunu git odanda Televizyon bak" (işten gelmişim yorgunum, Pazar sabahı bari uyumak istiyorum vs.) diyen ve ASLINDA çocuğuna „BENI RAHAT BIRAK" diyen ANNE-BABA maalesef ÇOK VAR! Yanlız şunu unutmayın: **ÇOCUKLARINIZLA (vaktinde) İLGİLENMEZSENİZ, (vakti geçince) MUTLAKA ONLARLA İLGİLENEN BULUNUR** (fakat bu sizin işinize gelirmi, orası malum değil. Neticede „çocuklarımızı yoldan çıkaran o meşhur kötü arkadaşlar" gökten yağmıyor). İLGİ İLGİ İLGİ - Sonuçta çocuklarımızı BAĞIMLILIKLAR konusunda mağdur edip, başka bağımlılıklara hazır ediyoruz. Otomatik bağımlılığı, Bahis bağımlılığı, uyuşturucu madde bağımlılıgına kadar yolu var bu BAĞIMLILIK HASTALIKLARIN. Anne baba olmak kolay değil, özveri ister sabır ister. - Çocuklarımıza her alanda örnek olmak da zor, fakat o çocukları dünyaya getirdiysek, anne babalığın hakkını vermek lazım. **Ne yapmaliyiz peki? "Ağaca çıkan keçinin, dağa bakan oğlağı olur"** diyen atalarımız boşuna dememiş. Öncelikle ailedeki genel teknoloji kullanımını gözden geçirmemiz gerek. Kendimiz ne ölçüde teknoloji bağımlısıyız ki çocuklarımız kimi kopyalıyor, önce bunun tespitini yapalım lütfen. Sürekli elinde Telefon veya TV karşısında oturan anne-babanın çocukları teknoloji bağımlısı olmaya çok müsait, cünkü ilk örnek aldığı anne-babadır çocuklarımızın**. Teknoloji kullanımı süresini belirleyip gerekirse kısaltmanız gerek** (günde yarım saat, bir saatten fazlasını hiç bir merci tavsiye etmez). Örneğin oturup bu konuyu çocuklarınızla aile konferansı şeklinde konuşabilir ve birlikte karar alabilirsiniz yaşları müsaitse. Örnek: „Pazartesi-Cuma arası çocuklara her gün 30 dakika teknoloji kullanma hakkınız doğuyor, fakat bunu sadece hafta sonunda, Cuma saat 18 ile Pazar saat 18 arası kullanabilirsiniz." diyebilirsiniz. Hatta buna çocuklarınıza cazip gelebilecek teklifler katabilirsiniz - mesela „Ve kullanmamaya karar verdiğiniz her yarım saat için size 50 Cent/1 Euro haftalık harçlığınızla nakit verebilirim" diye çocuğunuzun düşünmesini sağlarsınız. Çocuk böylece azim geliştirebilir, boşu boşuna TV bakmak yerine bir kitap okuyabilirim ve daha fazla para biriktirebilirim" gibi düsünceler çocuğunuzu olumlu düşünmeye teşfik edebilir, (biriktirip neler alabileceği hakkında) hayal gücünü geliştirir ve (taşın üstüne taş koyarak) azim geliştirmesine müsaade edin çocuğunuza böyle olumlu doğaçlamalarla. Bu sadece örnek tabiki, siz kendi ailenize uygun „kontrol sistemi" veya aile içi anlaşmalar diyelim, geliştirebilirsiniz ailece bu konuları konuşarak. **0-12 yaş grubu çocuklar için Teknoloji Bağımlılığın Tehlikeleri:** Çocuklarımız 12 yaş altı ise kesinlikle yanlarından ayrılmayın teknoloji kullanımları süresince, hatta çocuklarınızla ortak yönleriniz olsun, paylaşımlarınız olsun, birlikte yapın yapılanları, örneğin seyredilen Çizgi Film hakkında konuşun çocuklarınızla, oynadığı oyundan neden bu kadar zevk aldığını size anlatmasını rica edin ondan. Çocuk hangi sanal ortamlarda bulunduğunu, seyrettiği içeriğin yaşına uygun mu değil mi, bunların sorumlusu olan ebeveynler mutlaka kontrol altında tutması çok önemlidir. Sadece çocuğunuzun „cocuk aklı ile" korku-kurgu, yanlış ve ona uygun olmayan içeriklerle karşılaşma tehlikesi bir yana – cok açık olalım, günümüzde art niyetli Pedofiller (çocuk istismarcılar) internette yoğun şekilde çocuk avındalar ve ailelerin haberi yok teknolojinin perde arkası korkunç yüzünden. Bu tür gelişmeler ve dolayısıyla büyük tehlikeler de maalesef mevcut günümüz Teknolojisinde! **„Ava gelmez kuş olmaz, başa gelmez iş olmaz".** Bu atasözümüz neyi anlatıyor? Kuşlar gökyüzünde uçsuz bucaksız diledikleri gibi uçarken avlanmak tehlikesinden kurtulamadıkları gibi, insanoğlu da hiç ummadığı şekilde dert sıkıntı, bela ve felaketlerle karşılaşabilir. Fakat bazı dertleri kendimiz yaratırız ama bundan haberimiz yok! Çocuklarımızın 12-14 yaşlarına dek Teknoloji Kullanımlarını yeterince kontrol altına almazsak, bunun kötü sonuçları çocuklarımızda 12-20 yaş arasında büyük olasılıkla çıkabileceklerini biliyormuydunuz? ***Depresyon, Dikkat eksikliği, Kaygı bozukluğu, Takıntılar gibi rahatsızlıkların varlığı, Sosyal uyumsuzluklar ve arkadaşları ile sorun yaşadıkça daha fazla teknolojik oyun oynamaya yönelmeler oluşabilir***.
Kendi ellerinizle çocuklarınıza bunlardan hangisini uygulamak istersiniz? Hiç birini degil mi, onun için bu konu ile yakından ilgilenmeye devam edelim, hatta çevremizde sohbet konusu olarak gündeme getirelim ki, insanlarımızın bilinci artsın inşallah bu konuda. **„Kar zararın kardeşidir ve zararın neresinden dönersen kardır"** demiş yine Atalarımız. Hiç bir şey için geç kalınmış değildir. Çocuklarımız Teknoloji ile çok fazla vakit geçiriyorsa, teknoloji olmadığında kendi başına ne yapacağını ve nasıl vakit geçireceğini bilmiyorsa, Teknolojisini elinden almak istediğinizde çocuğun verdiği tepkiler aileyi zor durumda bırakıyorsa, en sağlıklısı bir Çocuk-Ergen Psikatri Uzmanı/Psikolog (Kinder- und Jugend-Psychiatrie/Psychologie) yardımına baş vurmaktır. İlerde çocuklarımızın yukarda sıraladığım rahatsızlıklara (depresyon vs.) maruz kalmamaları için bu durumda Aileler profesyonel yardım almalarını tavsiye ederim.

Selam ve Sevgilerimle

Hazırlayan: Hatice Altunova

Huzur

Günümüz dünyasında yoğun etkilere mağruz kalmış hayatımızda huhurlu olmak, yada huzura kavuşmak çoğu zaman zor olabiliyor. Sevinebilmek, mutlu olmak ve huzur bulmak, herkezin istediği ve çoğumuzun ulaşamadığı bir durum.

Huzur ve mutluluğa ulaşmak için çıktığımız bu hayat yolculuğunda, en önemli olanı, kendimizi unutup, hayatımızda eksik diye gördüğümüz daha doğrusu zannettiğimiz, asıl başkalarının beklentilerini yerine getirmek için çabalarken, gerçek hedeften uzaklaştığımız için, huzur ve mutluluk yerine huzursuz ve mutsuz oluyoruz.

Başkalarının beklentilerine değilde asıl ihtiyacımız olan kendimize ve ihtiyaclarımıza kulak verdiğimizde, huzura ulaşmamız daha kolay olacaktır.

Huzurlu olabilmek için güvenmek ve güvende olmak kadar endişe, kaygı ve korku sahibi olmamakta gereklidir. Hayatta insanlara ve başta kendine güvenmek kaygı ve endişeyinin azalıp zamanla yok olmasını sağlar. Sağlıklı bir güven ortamında bulunup bunun farkında olduğmuzda, huzur ve mutluluk içimizi saracaktır.

Mutlu ve huzurlu olabilmek için sevinebilmek gerekir, mesela yaşadığın için sevinebilmek. Sevinebilmek için önce negativ duygu ve düşünceden arınabilmek gerektirir. Hırs, kıskançlık, nefret ve sürekli bir üstün olma isteği, egoist olmak huzurlu bir kalbe sahip olmamızı engelleyebilir.

Kendimizi unutmadan başkalarının mutluluğu için çalışıyor ve topluma faydalı olabiliyorsak, başkalarını sevebiliyor ve mutlu olmalarına sevinebiliyorsak buda bize huzur verir. Negativ düşüncelerden arınmak, dengede olmak ve düzen sağlıklı bir hayat yaşamamızı sağlar. Hayatımızın önemli sütunları olan yemek, doymak ve tehlikede olmamak huzurlu olmamız için bir sebeb dahi olabilir. Mutluluk ve huzur asıl kendi içimizde ve ona erişmemiz ve yaşayabilmemiz kendi elimizde. Mutlu ve huzurlu hayatlarınız olsun...

Çizgiler kesişmeden figürleri birleştir

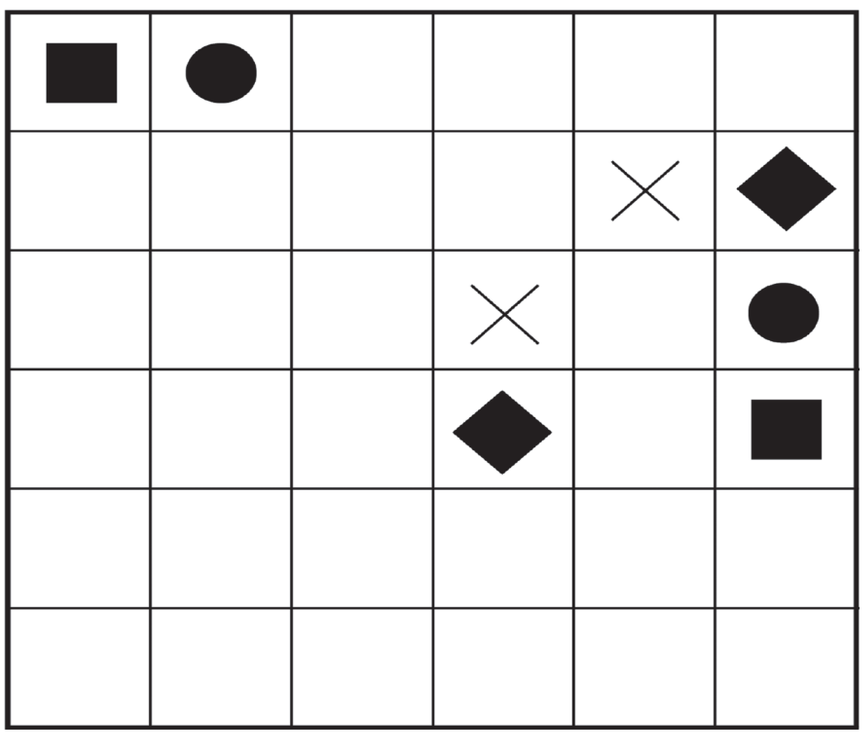

Sudoku

manşet.de

		2				3		
	9	4	7				6	5
				4	3			
	6						1	9
		3	2	6	1		5	
	1	5						
5			3			6		8
					9	5		3
	3		5	2	8			

Bir çizimde noktaları birleştir

1.

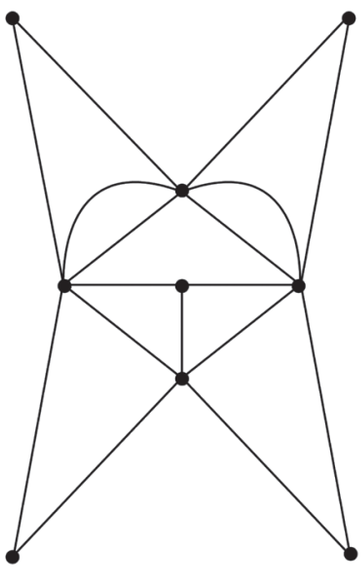

2.

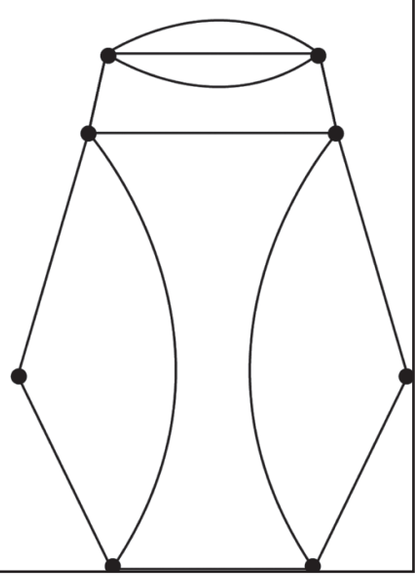

Berber Yusuf : Maske ve mesafe kuralına uymayanları kabul etmiyoruz

Almanya Başbakanı Angela Merkel ve eyalet başkanları ile aldıkları karar doğrultusunda belirli kurallara riayet etmek şartıyla kuaför ve berber salonları yeniden hizmete başladı.

Berber ve Kuaför salonlarinda bu nedenle ilk hafta yoğunluk yaşandığı gözlendi.

Wilhelmsburg`ta uzun yıllardır hizmet veren Berber Yusuf, açılma kararının çok iyi karşıladıklarını belirterek, "2,5 ay kapalıydık. Zor zamandı.

Ilk hafta cok yoğunluk vardi, şuan bu yogunluk bitti". insanların dışarı çıkmaktan korktugunu dile getirdi.

Berber Yusuf , kapandıkları dönemden bu yana kendilerine söz verilen devlet yardımlarının hala ulaşmadığını vurgulayarak, "Kendi imkanlarimla ayakta kalabildim. Birkaç arkadaşım dükkanlarını kapatmak zorunda kaldı. Bundan sonra ne kadar açık kalacağız, ne zaman kapanacağız diye endişeli bir bekleyişimiz de var." diye konuştu.

Berber ve Kuaför salonlarina gelenler önce hazırlanan kişisel bilgiler formunu doldurmak zorunda kalıyorlar.

Maske ve mesafe kuralına uymayanları kabul etmiyoruz. dedi.

Urfa'lı Ünlü Kebapçıların Marka Kavgası

manşet.de

Kökeni yüzyıllar öncesine dayanan ve mutfak kültürümüzün dünyaca tanınmasına ve sevilmesine özellikle öncülük eden lezzetimiz kebaplar bu sefer kafaları karıştırdı. Nasıl mı? Hamburg'da adım başı rastladığımız ve hem Türk hem yabancı vatandaşların oldukça ilgi gösterdiği, neredeyse tıka basa dolu Urfalı kebapçılarımızın isim benzerliğinden çıkan ve mahkemeye yansıyan tartışması gündeme bomba gibi düştü. Mevcut logo veya isim ile benzerlik bulunmadığı taktirde her işletmenin marka olarak tescil edilebilmesi, dünyada birçok ülkede olduğu gibi Türk vatandaşlarımızın yoğun olarak yaşadığı Almanya'da da popülasyonları hızla artan, her birinin isminde Urfa ve kebap kelimesi geçen onlarca işletme artık kendilerine yeni isim bulmakta zorlanıyor.

MARKA SORUNU HAKKINDA NE DEDİLER?

Biz de sorumlu gazetecilik anlayışımız gereği, konuya aydınlık getirerek vatandaşlarımızın sorunlarına çözüm sürecinde yardımcı olabilmek adına mikrofonlarımızı hem konunun taraf ve tanıklarına hem de çevre işletmecilerle uzman avukatımıza yönelttik.

AS URFA - SALİH İNCE

Geçtiğimiz günlerde, 48 yıldır burada yaşadığını belirten ve kendisi de bir Urfalı olan As Urfa'nın sahibi Salih İnce, "Bizim ismimiz As Urfa. Daha önce Öz Urfa'ydı fakat ortaklarımızla anlaşamayarak ayrılma yoluna gidince, 'Öz' kelimesini onlara bırakarak, kendi ismimizin başına 'As' ekledik. Bütün bu işletmelerin sahipleri Urfalı, işletme adları da Urfaspor'un renkleri olan sarı ve yeşildir. Zaten bu bayrak yetiyor, sonuçta herkes kendine ait kısmetini yiyor." şeklinde konuşurken, Urfa'ya ait sulu yemek dışındaki yemek kültürlerini burada sürdürmeye çalıştıklarını belirtti.

Salih İnce

ÖZ URFA - ABDULLAH ÖKÜZBOĞAN

Aynı konu hakkında mikrofonlarımıza konuşan Öz Urfa işletmecisi Abdullah Öküzboğan ise 1994'te Hannover, 2001 yılında da Hamburg'ta işletmelerini hizmete sunduğunu belirterek bahsi geçen tarihten itibaren isimlerinin patent haklarını aldıklarını açıkladı. "Gastronomi alanında ilk açılan Öz Urfa biziz ve Öz Urfa ismi patenti ile bize aittir. Bizim logoyu kullananlar kapatılabilir. Bizden başka kimse logomuzu kullanamaz." şeklinde açıklamada bulundu. Kendilerinden sonra açılan işletmelerin Öz Urfa'ya bakarak taklit ettiklerini iddia eden Öküzboğan, "Kimi Urfa'nın yanına başka kelime ekliyor ama hepsi bizim konseptimizi kullanıyorlar. Urfa'nın yemeklerini Almanya'ya meşhur eden biziz. Bizim ustalarımızı aldılar. Öz Urfa sahibi kendisi de ustadır, özellikle et ve ürünleri üzerine çalıştık. 2-3 sene boyunca ustalara bırakmaz kendim çalışırdım. Daha sonra yeğenim Doğan ustayı yetiştirdim. Şimdi o benim görevimi yapıyor, ben de yönetimdeyim." şeklinde konuştu. Urfa ismini herkesin kullanabileceğini hatırlatan işletmeci Öküzboğan, "Bizim logomuz ayrıdır ve kimse Öz Urfa olarak işletme açamaz. Almanya'da birkaç kişi Öz Urfa ismini kullandı. Hemen müdahale ettik ve kaldırttık. Kebap olarak da herkes bizi tanıyor, yaklaşık 27 senedir Öz Urfa'yı yürütüyoruz. Yaptığımız kebapları ne Türkiye'de ne de Almanya'da kimse bizim gibi yapamaz. Bu konuda özellikle iddialıyım." dedi. Öz Urfa'nın ilk açıldığında künefeyi kimsenin bilmediğini söyleyen Abdullah Öküzboğan, "Garsona, buraya gelen her müşteriye künefe bizden ikram olarak verilecek dedim. Bir ay boyunca sürekli künefe ikram ettik. Sonra çok beğenildi. O konuda da iddialıyım künefeyi de kimse bizim gibi yapamaz." şeklinde konuştu. Şimdi lezzetler damak zevkine göre değişse de herkesin gözü isimler hakkında uzlaşma sağlanacak bu mahkemede.

Abdullah Öküzboğan

KÖZ LEZZET URFAM - ADİL BESLENMİŞ

Köz Lezzet Urfam'ın sahibi Adil Beslenmiş konu ile ilgili olarak gazetemize yaptığı açıklamada "Urfa Türkiye'ye ve dünyaya mal olmuş bir şehrimizdir. Çünkü tarihi ile Hz. İbrahim'in mekanıdır. Hz. İbrahim'in Nemrut tarafından ateşe atıldığı bir şehirdir. Bu nedenle bir şahsa mal edilemez. Kısacası Urfa kimsenin Babasının malı değildir, kimseye ait şehri değildir. Dünyaya mal olmuş bir kültür mirasıdır. Bu sebeple 'Urfa' kelimesinin bir marka olarak tescil edilmesi pek hukuki değildir. Konuşmasına "Bizim restoranımız Köz lezzet Urfam`dır" Renklerimiz de Urfaspor`un renkleridir. Biz Urfalı hemşeriler olarak birbirimizi mahkemeye verip, tabelalarımızı indirmektense Hamburg 'ta kardeşçe yaşamalıyız. Benim ismimi ve tabelamı eğer konseptimize uygun bir şekilde kullanmak isteyen bir hemşerimiz olursa, kesinlikle hak veya ücret talep etmeyeceğim." şeklinde devam eden restoran sahibi, bu yüzden çıkan tartışmalara, hemşeriler olarak artık bir son verilmeliyiz.

Adil Beslenmiş

M.EMİN SÜZEN – İŞ ADAMI KANAAT ÖNDERİ

Görüştüğümüz Urfalı iş adamı ve kanaat önderi Mehmet Emin süzen konu hakkında şu şekilde açıklamada bulundu. "Geçmişte bazı hemşerilerimiz arasında böyle bazı sorunlar çıkmıştı. Ama hepsi güzel bir şekilde anlaşarak çözüldü. Kendilerine tavsiyem herkes kendi ismini kendi logosunu kullansın kimse kimsenin hukuna tecavüz etmesin hepsinin restoranları güzel, yemekleri de lezzetlidir."

Mehmet Emin Süzen Urfa Şehri Kanaat Önderi

İSİM BENZERLİKLERİ MANŞET GAZETESİNİ DE ETKİLEDİ
KÖZ URFA - DOĞAN ÖZTÜRK VE URFAM RESTAURANT - MAHMUT BOZKURT

Manşet gazetemizin 1. sayısında çıkan esnaflarla ilgili haberimizde, Urfa adını taşıyan restoran isimleri sebebiyle Köz Urfa işletmecisi Doğan Öztürk bu isim konusuna tepki göstermiş Haberimizde restoran ismi "Urfam Restaurant" şeklinde yazılması gerekirken "Urfam Köz" olarak geçince işletme sahibi Öztürk, Mahmut Bozkurt'u arayarak kendisini uyarmıştı. Bölgede içinde "Urfa" ismi geçen 10'dan fazla restoran olması kafaları karıştırdı. Bu kafa karışıklığı yüzünden ufak çapta bir tartışma yaşanmış oldu. "Köz Urfa" isminin kendisine ait olduğunu ve kendisinin Marka olarak tescil ettiğini belirten Doğan Öztürk, bunun dışında her hangi bir kişi yada şirket bu ismi kullandığı taktirde mahkemeye verileceğini söyledi. Şimdiye kadar 9 tane isim tespit edip tabelalarını hukuki yolla indirdiklerini dile getirdi. Aldığımız bilgilere göre özellikle "Köz Urfam Lezzet" ve "Urfam Köz Restaurant" ile geçmişte konunun birçok kez mahkemeye taşınmış sonra Urfa şehri Kanaat önderleri ve iş adamlarının araya girmesiyle sulh ile çözülmüştür.

Doğan Öztürk

Mahmut Bozkur

MARKA UZMANI - İLYAS GÜÇLÜ

*Gazetemiz Manşet'e özel açıklamalarda bulunan Goldcliff Stark Avukat bürosunun genel müdürü ve patent ve marka uzmanı Av. İlyas Güçlü marka konusu ile ilgili tartışmayı değerlendirdi. Güçlü, "Alman Marka Kanunun 8. inci maddesine göre ayırt edici niteliğe sahip olmayan ve yalnız coğrafi kaynak belirten işaretler marka olarak tescil edilemez. Bu nedenle hiç kimse, sadece Şanlıurfa, kısa adıyla da Urfa olarak tanınan 'Urfa' şehir ismini marka olarak tescil edemez. Lakin ayırt edici özeliğe sahip olan bir logo veya harfler/kelimeler ile beraber bir kombinasyon oluşturarak koruma altına alınabilir. Alman Patent Kurumu, ÖZ ve KÖZ kelimeleri restoran hizmeti alanında genel bir ibare olmadığına karar vermiş ve bu nedenle ÖZ URFA veya KÖZ URFA marka olarak kabul etmiştir." şeklinde konuştu."Her ne kadar KÖZ kelimesi halk tarafından ızgara yapılan bir lokanta olarak algılansa da sonuçta restoran hizmetin özünü belirtmez." diyen Av. Güçlü, Alman Patent Mahkemesi'nin 2016 yılında verdiği "Mangal" markası ile ilgili karara işaret etti. Patent Mahkemesi, 'Mangal' kelimesinin yalnızca bir yardımcı alet olduğunu veya sadece lokantada sunulan yiyecek türünü belirttiğini ama ızgara lokanta hizmetinin kendisini belirtmediğini tespit etti." Av. Güçlü, "Restoran alanında bu iki tescilli marka, yani Öz Urfa ve Köz Urfa ile aynı veya benzer olan yeni işletmeler dikkat etmesi lazım. Genel görünüş açısından tescilli marka ve yeni işletmenin ünvanı arasında bir benzerlik varsa ve halk tarafından bu iki restoran arasında bir bağlantı kurma, yani çağrıştırma dahi karıştırma ihtimali varsa, Alman Marka Kanunun 14. maddesine göre bir marka hakkının ihlali söz konusu olur. Marka ihlali davaları masraflı olduğu gibi aynı zamanda tazminatı da yüksektir." sözlerini aktardı. Almanya'nın her yerinde yeni kurulan işletmelere Marka ve Patent konularında destek verdiğini belirten Av. İlyas Güçlü, kendisine info@goldcliff-stark.de mail adresinden kolayca ulaşabileceğini bildirdi.

Marka Uzmanı Av. İlyas Güçlü

manşet.de

GENÇ FOTOĞRAF SANATÇISINDAN SERGİ!

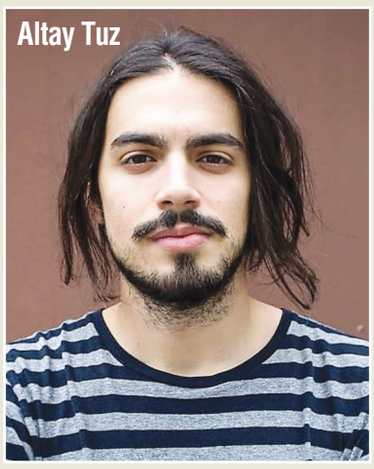
Altay Tuz

Haber: Ali Akdemir
Hamburg Manşet

Denizlili fotoğraf sanatçısı Altay Tuz, Almanya'nın dünyaya açılan liman kenti Hamburg'da kişisel fotoğraf sergisini açtı.Mimar Sinan Üniversitesinin fotoğraf bülümünden 2019 yılında mezun olan fotoğraf sanatçısı Altay Tuz "Sadece Üyelere" konulu fotoğraf sergisini , Batı Atölye'si (Westwerk) salonunda sergiledi.

Sergi hakkında bilgi veren Tuz, "Pandemi döneminde Kültür Alışverişi nedeniyle Hamburg belediyesinin davetlisi olarak 2021 yılının ocak ayı başından, mart ayının sonuna kadar burada olmak ve dünya kültür şehri olan Hamburg'da kişisel sergimi açmanın mutluluğunu yaşıyorum" dedi.

Daha öncede bugüne kadar çekmiş olduğu doğa ve hayvan fotoğraflarından oluşan sergisini Türkiye'de açtığını ifade eden Altay Tuz,"Sergimin açılışına gelen herkese çok teşekkür ediyorum" ifadelerini kullandı.

Altay Tuz Hamburg Sanat Üniversitesi kayıt başvurusu yaptığını, tekrar bu kültürel dünya şehrine geri gelmekten mutluluk duyacağını belirtti.

60 YILLIK GÖÇ HİKAYESİ SERGİDE ELE ALINMIŞ

Altay Tuz'un "Sadece Üyelere" sanat eseri Türk kökenli işçilerin boş zamanlarını geçirdikleri kahvelerde çekilen fotoğraflardan oluşmakta. 60 yıl sonra bile bu işçiler yeni yurta ait olma konusunda gündelik zorluklarla ve mücadelelerle karşı karşıya kalıyorlar. Bir düşünce "Rüya Vatanı" günlük hayal kırıklıklarını hafifletir ve ihtiyaç sahiplerine ruhsal ve psikolojik bir barınak sunar. Rahatlık ve güvenlik duygusu taşıyan adeta "korumalı adalar" oluşturulur.

Altay Tuz'un fotoğrafları göçmen ve mültecilerin hayat biçimlerini nasıl yaşadıklarını sorguluyor. Tek bir resimde hem batılı bir yaşam tarzı, hem de resim belirtileri ile Türk kökenli göçmenlerin gelenekleri, işaretleri ve asılları görülebiliyor. Tuz, "Sadece Üyelere" adlı projesini Alman ve Türk toplulukları arasında diyalogları başlatmak için iyi bir fırsat olarak görüyor. Bu proje Almanya'da sadece belirli yerlerde üretilmiş olsa bile, resimlerin bize "evrensel vatan" fikrini gösterdiğine inanıyor. Tuz'un sanatsal çalışmaları, küreselleşme ve kentleşmeyle ortaya çıkan sorunları bize gösteriyor. Eserlerde hayal gücü fikirleri ile görselleştirilmiş özel alanlar, sınırlar, çitler ve bölme çizgileri hakim gözüküyor.

"FOTOĞRAF ÇEKMEK BENİM YAŞAM TARZIM"

"Fotoğraf ve Edebiyat benim her zaman ilgimi çekmiştir"diyen genç fotoğraf sanatçısı Altay Tuz İstanbul´da sanat eğitimini bitirdikten sonra, ileriye dönük değisik fotoğraf kavramları ile ilgilenmeya başlar. Örneğin mekan, zaman, çağdaş kimlik siyaseti. Tuz bu kavramlarla ilgili çektiği fotoğraf eserlerini ise, zaman zaman sergilerde sanatseverlerin beğenisine sunmak istiyor.

ÖLÜM AYLIĞI HANGİ HALLERDE BAĞLANIR?

Bir kimse vefat ettiğinde eğer yeterli şartlar oluşmuş ise geride kalanlara emekli aylığı bağlanabilir. Eşe bağlanan aylığa dul aylığı, çocuklara bağlanan aylığa ise yetim aylığı denir. Ölüm anında şartları tutan kişiler otomatik olarak aylığa hak kazanır.

Erkekler vefat eden eşinin aylığını alabilir mi?

Vefat tarihinde yasal olarak evli olan her eş dul aylığına hak kazanabilir. Bu konuda herhangi bir cinsiyet ayrımı söz konusu değildir. Yani kadın erkeğin maaşını; erkek de kadının maaşını alabilir. Tabiî ki aylığa hak kazanmak için ölen kişinin yeterli çalışmasının ya da borçlanma süresinin olması gerekir. Dul kalan eş, yeniden evlendiği tarihe kadar bu aylığı alabilir.

Başka gelirleri olan kişiler dul aylığı alabilir mi?

Başka bir aylığı ya da geliri olan kişiler de dul aylığına hak kazanabilir. Gelir düzeyinin çok yüksek olması ya da çok zengin bir kişi olması dul aylığı almasına engel değildir. Sadece şu fark vardır ki geliri olan kişiler vefat eden eşinin aylığının % 50'sini, geliri olmayan eşler ise % 75'ini alabilir. Bir eşin hem Almanya'dan hem Türkiye'den vefat eden eşi üzerinden aylık almasında herhangi bir yasal engel bulunmamaktadır. Bir kişi Almanya ve Türkiye'den hem kendi maaşlarını hem de vefat eden eşlerinin maaşlarını aynı anda alabilir. Bizim bu şekilde dört aylık birden bağladığımız örnek dosyalar olmuştur.

Ne kadar süre içerisinde başvurulabilir?

Dul aylığına başvuru için bir zamanaşımı süresi söz konusu değildir. İstenildiği zaman müracaat yapılabilir. Ancak geçmişe yönelik aylıkların eksiksiz alınabilmesi için 5 yıl içerisinde başvurulmasında azami fayda bulunmaktadır.

Yetim aylığı hangi şartlarda alınır?

Vefat eden kişinin geride kalan kız ve erkek çocukları da yetim aylığına hak kazanabilir. Erkek çocukları öğrencilikleri devam ediyorsa 25 yaşına kadar kız çocukları ise bekar ya da dul oldukları sürece ömür boyu yetim aylığı alabilir. Genel olarak yukarıdaki dul aylığına ilişkin açıklamalar yetim aylığı için de geçerlidir. Dul aylığından farklı olarak yetim aylığı almak için kişinin muhtaç durumda olması gerekmektedir. Yani başka bir yerden aylığı ya da geliri olan kişiler bu aylığı alamaz. Bunun bazı istisnaları da mevcuttur.

Av. Talha Barut
Facebook: @avukatimiz
YouTube: @Avukat Talha Barut
www.talhabarut.com - 040 636 93 310

Vefat tarihi itibariyle Türkiye'de hiç çalışması olmayan ya da yeterli çalışması olmayanlar üzerinden dul aylığı bağlanabilir mi?

Yurtdışında yaşayan ve çalışan bazı kişiler Türkiye'de yeterince çalışması olmadan vefat etmiş olabilirler. Bu durumda yakınlarının yine de ölüm aylığına bağlanabilme şansları vardır. Bu kişilerin ölmesi dosyalarının tamamen kapanması anlamına gelmemektedir. Sürelerin ihya edilmesi ya da borçlanılması yoluyla sağ kalan eş ya da çocuk az bir para ödeyerek iyi bir maaşa bağlanabilir. Sağ kalan eş ya da çocuk mavi kartlı ise bu kişilerin ölen eş adına yurtdışı borçlanma talepleri SGK tarafından reddedilmektedir. Bu durumda dava yolu ile haklarını kazanma imkanları söz konusudur.

Emekliliğinizi riske atmayın !!

Emeklilik hayatınız boyunca alacağınız bir gelirdir. Bazı tecrübesiz memurlarca veya bu alanda herhangi bir eğitimi olmayan kişiler aracılığıyla yanlış borçlanmalar yapıldığına şahit oluyoruz. Hatayı yapan memur ya da kişiler bu konuda ne bir sorumluluk üstlenmekte ne de size bir çözüm üretebilmektedir. Yapılan hata sizin ömür boyu düşük aylık almanıza sebebiyet vermektedir. Daha sonra yapılan işlemi düzeltmek çok zor olmakta bazen de dava açmanıza yol açmaktadır. Emeklilik uzmanı ya da SGK uzmanı olarak kendini tanımlayan insanlardan da vatandaşlarımızın uzak durması gerekmektedir. Zira öyle bir unvan bulunmamaktadır. Emeklilik işlemlerini yaptırmak isteyen vatandaşlar alanında uzman avukatlara başvurduğu takdirde mağduriyetlerini asgariye indirebileceklerdir. Unutmayın emeklilik ömür boyu sürecek bir haktır. Emekliliğinizi riske atmak istemiyorsanız işleminizi yaptıracağınız memur ya da kişinin sosyal güvenlik hukuku eğitimi alıp almadığını araştırınız. Şayet önceden işlemlerinizi bu tür kişilere yaptırmış ve sadece yaşınızı bekliyorsanız dosyanızı tekrar kontrol ettiriniz. Paylaştığımız diğer yazılarımızı ve güncel bilgileri Facebook adresimizden ve YouTube kanalımızdan takip edebilirsiniz.

fritz-kola's erfolgreicher Verkaufsberater

Zwei Freunde legen als Startkapital ein paar Tausend Euro zusammen und beschliessen 2002 in Hamburg in einem Studentenwohnheim das fritz-kola-Projekt zu starten. Insbesondere in ethnischen Kreisen stieß die fritz-kola auf große Begeisterung und entwickelte sich in den nächsten Jahren durch ein schnelles Anwachsen zum "besten Gründungsunternehmen des Jahres 2010". Diese Auszeichnung motivierte. Genau im Jahr 2010 fing man auch an ins Ausland nach Dänemark zu exportieren.

Auch auf dem türkischen Markt hat fritz-kola seinen festen Platz eingenommen und man kann es in türkischen Restaurants, Imbissläden und am Kiosk in jeglicher Vielfalt finden und auch sehr oft auf unseren Esstischen sehen.

Unser heutiges Interview führen wir Hamburg Manset gazetesi (Zeitung) deshalb mit Dominik, dem Verkaufsberater von fritz-kola für Hamburg und Umgebung.. Seine türkischen Kunden sind sehr zahlreich und lieben ihn alle sehr.

Interview : Yasemin Duman / Hamburg Manset Gazetesi (Zeitung) www.manset.de

Merhaba Dominik, unsere Firma Ararat GmbH ist seit Jahren fritz-kola´s Getränkefachgroßhändler (GFGH) und wir arbeiten eng zusammen. Damit unsere Leser Dich auch kennenlernen, würdest du uns ein wenig von Dir erzählen?

Ich bin Dominik, 32 Jahre alt und wohne in Hamburg. Ich spiele gerne Fussball und fahre viel Rennrad.

Welche Berufserfahrungen hast Du?

Ich habe schon viele Dinge im Leben gemacht und immer mit Menschen zusammengearbeitet. Ursprünglich habe ich eine Ausbildung bei einer Bank gemacht und habe bis 2017 bei der HASPA gearbeitet. Das war mir aber irgendwann zu langweilig. Dann lebte ich für ein Jahr in der Türkei und arbeitete für den Reiseveranstalter TUI. Seit Ende 2018 arbeite ich mittlerweile im Bereich Convenience. Zuerst für die E.Zigarette JUUL und seit Anfang 2020 für fritzkola.

Wie ist Dein Verhältnis mit den Kunden auf dem ethnischen Markt?

Sehr gut. Schon als kleines Kind hatte ich viele ausländische Freunde und kenne die Kulturen daher schon viele Jahre. Seit meiner Zeit in der Türkei, kann ich die Kultur allerdings noch viel besser verstehen. Für mich ist jeder Mensch gleich. Egal ob schwarz oder weiß, dick oder dünn, Mann oder Frau und das merken auch meine Kunden. Mittlerweile kann ich sehr gut einschätzen, was meinen Kunden auf dem ethnischen Markt wichtig ist.

Welche Unterschiede gibt es Deiner Meinung nach zwischen deutschen und ausländischen Kunden?

Die ausländischen Kunden sind oft zu spät. Spaß beiseite..

Meiner Meinung nach, sind ausländische Kunden die besseren Unternehmer. Sie wissen einfach, wie man Geld verdient. Sie sind sehr fleißig und bodenständig. Geschäftlich betrachtet, sind ausländische Kunden auch sehr starke Verhandlungspartner, die immer ein klares Ziel vor Augen haben. Das mag ich sehr. Kann aber manchmal etwas anstrengend sein. Wenn man sich gegenseitig mag, entstehen aber auch sehr schnell herzliche Beziehungen. Hier gilt noch der Handschlag und das gesagte Wort.

Was könnte man noch besser machen?

Weniger CocaCola und noch mehr fritzkola verkaufen. Ich wünsche mir noch viel mehr Kunden aus den BereichenShishaBars, Döner-Imbissen und ausländischen Supermärkte. Hier steckt nämlich sehr großes Potenzial für alle dahinter.

Wie hat sich die Covid Pandemie auf fritz-kola und Deinen Arbeitsalltag ausgewirkt?

Sehr. Wir sind kein großer Konzern wie z.B. CocaCola. Daher hat uns die Pandemie stark getroffen. - Um auch künftig alle Arbeitsplätze zu erhalten, hat fritzkola von Dezember – März alle Mitarbeiter*innen in Kurzarbeit geschickt. Das war natürlich für alle sehr schmerzlich. Ich bin aber sehr dankbar, dass ich meinen Job behalten durfte und weiter mit Euch Tee trinken und fritzkola verkaufen darf. Ich merke aber auch, dass alle Menschen etwas näher zusammenrücken und zusammenhalten, als vor der Pandemie. In dieser schwierigen Zeit, haben wir nämlich alle mit denselben Problemen zu kämpfen. Im Rahmen unserer Möglichkeiten bei fritzkola, versuchen wir jeden Kunden mit Werbeartikeln und Aktionen zu unterstützen.

Zum Schluss möchte ich mich bei der Firma Ararat und der Hamburg Manset gazetesi (Zeitung) für das Interview bedanken. Ohne die Firma Ararat sowie alle anderen Getränkegroßhändler hier in Hamburg wäre es nicht vorstellbar, dass unsere Kunden jeden Tag eine gekühlte fritz-kola kaufen können. Danke!

Hamburg Manset Gazetesi (Zeitung) dankt Dominik für dieses aufschlussreiche und informative Interview und wünscht fritz-kola weiterhin viel Erfolg.

Wir müssen einfach nur miteinander sprechen. Also ruft mich gerne an..015128295616

Saarland Modeli ile Korona kısıtlamalarından normal hayata dönüş

Hamburg Manşet

Saarland, Korona Lockdown kısıtlamarından çıkan ilk federal eyalettir. Açık hava yemeğinin yanı sıra sinemalar, tiyatrolar ve spor salonlarının tekrar açılmasına izin verildi. Model proje bilimden ve siyasetten eleştirilerle karşılaştı. Çünkü enfeksiyon sayısı artıyor. Artan enfeksiyon sayısına rağmen, Saarland bugün korona kısıtlamalarını bitiriyor. Açık hava restoranları, çay bahçeleri, sinemalar, tiyatrolar, konser salonları, spor salonları ve tenis salonlarının yanı sıra bir dizi tesislerin yeniden açılmasına izin verildi. Aynı masada 10 kişi birlikte oturabilecek. İlk defa, bir federal eyalet korona model projesi başlatıyor. "Saarland Modeli" ile eyalet hükümeti vatandaşlara yeniden daha fazla özgürlük vermek istiyor. Saarland'ın CDU'dan Başbakanı Tobias Hans, "Bir yıllık pandemiden sonra, kapatmak ve kısıtlamaktan daha fazlasını düşünmeliyiz" dedi.

Ve: **"Saarland modeli ile hiç bir korona enfeksiyonu tespit edilmemeli."**

Çünkü ne kadar çok test edilirse, o kadar çok keşfedilir. **"Deney" yok:** Hükümetin kararına göre, bu formdaki açılışlara yalnızca yedi günlük olay, yani bir hafta içinde 100.000 kişi başına yeni enfeksiyon sayısı 100'ün altında sabit olduğu sürece izin verilmektedir. Üç günde görülme sıklığı 100'ün üzerine çıkarsa, diğer şeylerin yanı sıra perakendeciler için genişletilmiş bir test zorunluluğu (sarı) olan bir trafik ışığı sistemi devreye girer. Sağlık sisteminde aşırı yüklenme tehdidi varsa, acil durum freni (kırmızı) çekilmelidir: Tekrar kısıtlamalar yürürlüğe girer. Ama şimdi trafik ışığı şu an için yeşil: Kafe ve restoranlarda, iki haneden beş kişiye kadar, bilgilerini verirlerse ve önceden randevu alırlarsa teraslara oturabilirler. Bunun için test gerekli değildir. Daha fazla insan birlikte oturduğunda, hepsinin negatif bir teste ihtiyacı var. Sporda ve futbol gibi temas sporlarına artık test kuponu ile tekrar izin verilmektedir. Saarland'daki sorumlu eyalet yetkilisi Pazartesi günü için 91,3'lük enzidenz oranı bildirdi. İki hafta önce (23 Mart) 65.6 idi. Robert Koch Enstitüsü'nde (RKI) bu rakam şu anda 85,7 olarak verilmektedir.

manşet.de

SAARLAND-MODELL

Hamburg Manşet

Das in der vergangenen Woche vorgestellte Saarland-Modell startete am 6. April 2021. Der Ministerrat hat dazu die neue Verordnung zur Eindämmung der Corona-Pandemie mit einem Drei-Stufen-Plan beschlossen, dieser enthält ein stringentes Management, das abhängig vom Infektionsgeschehen und der Situation der Krankenhausversorgung auch eine Notbremse beinhaltet.

Ministerpräsident Tobias Hans: „Mehr impfen, mehr testen, mehr Achtsamkeit, mehr Möglichkeiten: Das ist die Formel, mit der wir

als Saarland in der Bekämpfung der Corona-Pandemie neue Wege gehen wollen. Mit dem Saarland-Modell soll keine Corona-Infektion unentdeckt bleiben. An die Stelle der reinen Kontaktbeschränkungen werden Testauflagen treten. Hinter diesem Systemwechsel steckt das Ziel, die Pandemie mit weniger Grundrechtseinschränkungen ebenso wirkungsvoll einzudämmen, ohne das Risiko einer gefährlichen COVID-19-Infektion einzugehen. Je mehr wir testen, desto mehr Infektionen decken wir auf – das wird uns in Kombination mit der digitalen Kontaktnachverfolgung helfen, die Infektionsketten schnell zu durchbrechen und so die Verbreitung des Virus zu verhindern. Klar ist aber auch: wir machen keine Experimente.

Wenn das Infektionsgeschehen nicht unter Kontrolle bleibt und dem Gesundheitssystem eine Überlastung droht, werden wir, ohne zu zögern auf Stufe Rot stellen und die Notbremse ziehen. Schon bei Stufe gelb – einer Inzidenz von über 100 – werden wir gegensteuern:

Mit einer weitreichenden Testpflicht auch in bisher ohne Tests geöffneten Bereichen setzen wir ein klares Zeichen. Wir gehen auch weiterhin kein Risiko ein, sondern handeln umsichtig und

mit Bedacht. Es kommt jetzt auf die Mitwirkung aller Menschen im Saarland an: Ob dieser Weg zum Erfolgsrezept in der Pandemie- Bekämpfung wird, haben wir selbst in der Hand.“

Das Saarland-Modell im Überblick

Zusätzlich zu den bereits in Kraft getretenen Öffnungsschritten werden weitere Öffnungen – gebunden an die Vorlage eines negativen Tests sowie Maßnahmen zu Hygiene und Kontaktnachverfolgung – möglich:

- Private Zusammenkünfte und Veranstaltungen im Außenbereich:

maximal 10 Personen, wenn alle Gäste einen negativen Test vorlegen können, Veranstaltungen mit Kontaktnachverfolgung und nach vorheriger Anmeldung bei der zuständigen Ortspolizeibehörde.

- Öffnung Außengastronomie: mit Kontaktnachverfolgung und vorheriger Terminbuchung. Im Rahmen der aktuellen Kontaktbeschränkungen ohne Test; darüberhinausgehend maximal 10 Personen pro Tisch, wenn alle Gäste einen negativen Test vorlegen können.

- Sport: Kontaktsport im Außenbereich (z.B. Fußball) und kontaktfrei im Innenbereich (z.B. Tennis in der Halle oder Training im Fitnessstudio) mit negativem Test.

- Theater, Konzerthäuser, Opernhäuser und Kinos: mit Kontaktnachverfolgung und negativem Test.

Der Drei-Stufen-Plan

Stufe 1 (grün): stabiles Infektionsgeschehen (Inzidenz unter 100)

- Für die bereits vor dem 6. April 2021 in Kraft getretenen Öffnungsschritte ergeben sich keine Änderungen.

- Für die zusätzlichen Öffnungsschritte des Saarland-Modells gelten die oben genannten Regelungen (Testpflicht, Kontaktnachverfolgung etc.).

Stufe 2 (gelb): gesteigertes Infektionsgeschehen

- **Bei einer Inzidenz von über 100 für drei Tage** wird die Testpflicht auf alle geöffneten Bereiche ausgeweitet (Einzelhandel, alle körpernahen Dienstleistungen, etc.) Ausnahmen davon wird es lediglich für Bedarfe der Grundversorgung geben, wie Lebensmittel oder Bankdienstleistungen oder medizinische Behandlungen.

Stufe 3 (rot): drohende Überlastung des Gesundheitswesens - Rücknahme aller Öffnungsschritte und konsequenter Lockdown Staatskanzlei Saarland ausgegeben am 02.04.2021

Coca-Cola Deutschland, alkolsüz içecek pazar hedeflerini genişletiyor

HABER: HAMBURG MANŞET

Tüketicilerin sürekli değişen tercihlerini yakalayarak, her türlü tüketici ihtiyacına yanıt vermek için, ürün portföyünü sürekli genişletmeyi amaçlayan Coca Cola firmasi, Tüm imkanlardan yararlanarak tüketicilere uygun fiyat, kolay bulunabilir, sevilen, yenilikçi ürünleri en iyi şekilde sunmaya özen gösteriyor. Tüketicilerin yaşam tarzına ve duruma uygun geniş bir ürün yelpazesi sunarken, tüketici sağlığını garanti etmek için, ürün güvenliği ve kalitesine her zaman öncelik gösteriyor.

Coca-Cola Deutschland Firması Tüketicilerin sürekli değişen tercihlerinden dolayı, Ürün Yelpazesini genişleterek iki yeni ürünü piyasaya sürmeye hazırlanıyor. Almanya'da bu yaz piyasaya sürülen ürünler **FANTA strawberry & Kivi** ve **FANTA Lemon&Elderflower**

Peki bu ürünlerin içeriklerinde neler var?

FANTA strawberry & Kivi ve FANTA Lemon&Elderflower

Mürver çiçeği ve çilek özlü yeni ürünler

Yeni ürünlerde sağlıklı aromalar var. Örneğin FANTA **Lemon&Elderflower içinde limon ve mürver çiçeği aroması bulunuyor. Mürver çiçeği;** müshil özelliği taşıdığı için kabızlığa karşı iyi geliyor, aynı zamanda terletici olması nedeniyle grip, üşütme, nezle ve soğuk algınlığı hastalıklarının tedavisinde yardımcı oluyor. C vitamini kaynağı Limon ise solunum bozukluları ile başa çıkmada yardımcı olur.

FANTA strawberry & Kivi içerisinde ise çilek ve kivi meyvelerinin aroması var. Kanı temizleyen, sakinleştirici etkiye sahip ve stresi azaltan çilek aynı zamanda etkili bir antioksidan olması sebebiyle bağışıklık sistemini güçlendiriyor.

Kivi ise A, E ve K vitaminlerinin yanı sıra kalsiyum, potasyum, çinko ve magnezyum gibi önemli mineralleri de barındırıyor.

Covid-19 yasaklarından dolayı dışarı çıkmayanlar, bu yaz bu iki ürünle hem bağışıklık sistemleri güçlenecek hem de stres atacaklar. Covid-19 hastalığının yaygın olduğu dönemde böyle ürünlerin piyasaya sürülmesi bilinçli mi bilemiyoruz. Bu ürünleri nerede bulabiliriz diye sorarsanız, HAMBURG COCA COLA BAYİ Ararat GmbH firmasından temin edebilirsiniz.

Telefon: 040-31977347

manşet.de

Coca-Cola Deutschland erweitert ihre Sorten an Erfrischungsgetränken

Hamburg Manşet

Um allen Arten von Verbraucherbedürfnissen gerecht zu werden, erweitert Coca Cola kontinuierlich Ihren Produktportfolio. Berücksichtigt werden die trendigen Vorlieben der Verbraucher um die innovativen Softgetränke in Bestform anzubieten.

Sie legen stets Wert auf Produktsicherheit und Produktqualität, um die Gesundheit der Verbraucher zu gewährleisten, und bieten gleichzeitig eine breite Palette von Produkten, die für die Ernährungsvielfalt eines jeden geeignet ist.

Die Coca-Cola Deutschland Company bereitet sich auf die Einführung von zwei neuen Produkten vor. Die Produktpalette wird aufgrund der sich ständig ändernden Vorlieben der Verbraucher erweitert und aktualisiert.

Produkte, die diesen Sommer in Deutschland eingeführt werden sind FANTA Strawberry & Kiwi und FANTA Lemon & Elderflower

Was sind die Inhaltsstoffe dieser Produkte?

FANTA Strawberry & Kiwi FANTA Lemon & Elderflower

Neue Produkte mit Holunder- und Erdbeerextrakt

Die neuen Produkte enthalten gesunde Aromen.

FANTA Lemon & Elderflower hat ein Zitronen- und Holunderblütenaroma. Holunderblüten sind gut gegen Darmprobleme, da sie abführende Eigenschaften haben und gleichzeitig bei der Behandlung von Grippe und Erkältungskrankheiten helfen. Zitrone, eine Vitamin C-Quelle, hilft bei Atemwegserkrankungen .

FANTA Strawberry & Kiwi hat das Aroma von Erdbeer- und Kiwis. Erdbeeren die das Blut reinigen, wirken beruhigend und Stress reduzierend, stärkt auch das Immunsystem, da es ein wirksames Antioxidans ist. Kiwi enthält die Vitamine A, E und K sowie wichtige Mineralien wie Kalzium, Kalium, Zink und Magnesium.

In diesem Sommer werden die Softgetränkeliebhaber Ihr Immunsystem mit diesen beiden Sorten von Fanta schmackhaft stabilisieren und vielleicht sogar Stress abbauen.

In Zeiten von Corona hat sich Coca Cola scheinbar Gedanken gemacht und diese beiden Sorten auf den Markt gebracht.

Gerne können Sie beide Produkte in HAMBURG´s COCA COLA Getränkefachgroßhandel Ararat GmbH erwerben.

Telefon: 040-31977347

HAMBURG HALK İNİSİYATİFİ BARIŞ İÇİN START ALDI!

Haber ve Fotoğraflar: Hamburg Manşet

Almanya'nın liman kenti Hamburg'da 2 yıl önce kurulan Halk İnisiyatifi üyeleri, Hamburg limanında silah ticaretinin yasaklanması için Rathaus önünde düzenledikleri etkinlikle start aldılar.

Sol Parti Federal Parlemento milletvekili **Jacklin Nastik**'in konuşmacı olarak katıldığı etkinliğe, çok sayıda sivil-toplum örgütü temsilcisi kişi katılarak Halk İnisiyatifine destek verdiler..

Hamburg Eyalet Meclis binası Rathaus'un önünde sosyal mesafe ve maske kuralına uyularak gerçeklesen mitinge göçmen kökenli Hamburg Eyalet Meclisi Sol parti miletvekillerinden **Mehmet Yıldız**, **Deniz Çelik** ve **Metin Kaya** da katılarak Hamburg'dan silah, mühimmat ve mermi ihracatını durdurmak için açılan imza kampanyasına destek verdiler.

BARIŞ ÇOK ÖNEMLİ!

Almanya'da barışın çok önemli olduğuna dikkat çeken Halk İnisiyatifi barış gönüllüleri yaptıkları yazılı açıklamada, Hamburg limanından her gün 3 konteyner silah, mühimmat'ın savaş bölgesindeki ülkelere gönderildiğini belirterek, "**Biz insanlara ölüm ve yoksulluktan başka bir şey getirmeyen bu silah ticaretine karşı çıkan yaklaşık 30 değişik dernek, kurum ve kuruluş bir araya gelerek halk inisiyatifini oluşturduk. Bugün burada ilk iş olarak başlatacağımız imza kampanyamızla çalışmalarımızı başlatıyoruz. Güzel şehrimiz Hamburg'un ölümün kapısı olmasını istemiyoruz. Barışın olmadığı yerde yaşamak çok zor. Amacımız silah ticaretinin Hamburg limanından yasaklanmasını sağlamak istiyoruz**" dediler.

HAMBURG'DA 617 BİN GÖÇMEN KÖKENLİ İNSAN YAŞAMAKTA

Düzenlenen etkinliğe **Demokratik İşçi Dernekleri Federasyonu** (DİDF) Hamburg üyeleri ve **Hamburg Alevi Kültür Merkezi** üyelerinde katılarak destek verdiği görüldü. Hamburg AKM yönetim kurulu üyesi Musa Keleş'de miting alanında bir konuşma yaparak, "**Dünya barışı için bizler ne gerekiyorsa onu yapmaya ve sorumluluklarımızı yerine getirmeye hazırız**" dedi.

Konuyla ilgili 4. dönemdir Hamburg Eyalet Meclisine seçilerek halkın vekili olarak görevini başarıyla yerine getiren Sol Parti Milletvekili **Mehmet Yıldız**'da, "**Hamburg'ta 617 bin göçmen kökenli insan yaşamakta. Hamburg'da her üç kişiden birisi savaş veya yoksulluk bölgesinden kaçıp buraya gelmiştir. Almanya dünyada en fazla silah ve mühimmat satan dördüncü ülkedir. 93 şirket Hamburg'da savaş malzemesi üretimi yapmaktadır.**

Değişimin olması için insanlar sorunlarına bir an önce sahip çıkmalıdır" dedi.

Auswärtiges Amt zur Situation in der Türkei (HDP) Zum Verbotsverfahren gegen die Oppositionspartei HDP in der Türkei erklärte ein Sprecher des Auswärtigen Amts

Die Bundesregierung blickt mit großer Besorgnis auf die Einleitung eines Verbotsverfahrens gegen die Demokratische Partei der Völker (HDP) durch die türkische Generalstaatsanwaltschaft. Ein Parteiverbot kann in einer Demokratie nur das allerletzte Mittel sein. Der Fall der HDP wirft erhebliche Zweifel an der Verhältnismäßigkeit auf. Denn demokratische Willensbildung braucht eine legitime Vertretung der Meinungen und Interessen aller Staatsbürgerinnen und Staatsbürger. Dazu gehört vor allem auch eine lebendige Opposition. Wir werden das weitere Verfahren deshalb sehr aufmerksam beobachten. Auch der gestrige Entzug des Abgeordnetenmandats von Ömer Faruk Gergerlioğlu und das strafrechtliche Vorgehen gegen zahlreiche weitere Abgeordnete und Mitglieder der HDP reihen sich in eine Entwicklung ein, die die rechtsstaatlichen Abläufe in der Türkei in Frage stellt. Die Bundesregierung erwartet von der Türkei die Einhaltung höchster demokratischer und rechtsstaatlicher Standards, zu denen sich auch die Türkei als Mitglied des Europarats und EU-Beitrittskandidat verpflichtet hat. Von der HDP erwarten wir eine klare Abgrenzung gegenüber der PKK, die auch in der EU als terroristische Organisation gelistet ist.

Auswärtiges Amt

Hamburg Airport zieht nach Corona-Jahr 2020 Bilanz

Erstes negatives Ergebnis seit 25 Jahren. Hoffnungen liegen auf Sommergeschäft. Flughafen will ab Ende 2021 CO2-neutral wirtschaften

manşet.de

Die Corona-Pandemie trifft die Luftfahrtbranche hart, auch in Hamburg: Der Airport Hamburg hat das vergangene Jahr mit einem Defizit in Höhe von 113 Millionen Euro abgeschlossen. Demnach brach das Passagieraufkommen am Hamburger Flughafen gegenüber dem Vorjahr um rund 74 Prozent auf etwa 4,6 Millionen Passagiere ein. Ein derart starker Rückgang der Passagierzahlen sei beispiellos in der Geschichte des Flughafens. Parallel sank mit rund 66.300 Starts und Landungen die Gesamtzahl der Flugbewegungen um rund 57 Prozent (2019: 155.200 Flüge). „Die Luftfahrt befindet sich faktisch seit einem Jahr im Lockdown", erklärt Michael Eggenschwiler, Vorsitzender der Geschäftsführung am Hamburg Airport. Die Hoffnung liege nun auf dem Sommergeschäft 2021.

Flughafen hat bereits im März 2020 „Notbremse gezogen"

Seit mindestens 25 Jahren hätte der Flughafen stets Gewinne verzeichnet, so Eggenschwiler. „Zum ersten Mal müssen wir nun ein negatives Ergebnis vorlegen. Das ist ein herber Schlag. Wir haben die Notbremse gezogen und alle Kosten auf ein absolutes Minimum gesenkt". Der Airport hatte bereits im März 2020 Kurzarbeit angemeldet. Zudem waren Investitionsprojekte, wie die Rückseite des Pier Süd oder die Fertigstellung der Shuttle Gates, zum großen Teil gestoppt oder verschoben worden. An einem ambitionierten Ziel hält der Flughafen jedoch weiterhin fest: Bereits ab Ende 2021 will das Unternehmen CO2-neutral wirtschaften.

Korrigierte Prognose für 2021 und Lichtblick Sommergeschäft

Für 2021 stelle sich der Airport auf ein erneutes Defizit von etwa 90 Millionen Euro ein. Die aktuelle Pandemie-Lage macht wenig Hoffnung: Eine Prognose, die Ende 2020 getroffen wurde und von 8,5 Millionen Fluggästen für das Jahr 2021 ausging, korrigierte der Flughafen nun auf 7,5 Millionen Passagiere. Eggenschwiler blickt zumindest dem Sommergeschäft weiterhin optimistisch entgegen: „Durch die Kombination aus Tests und Impfungen bin ich mir sicher, dass eine Sommerreise mit dem Flugzeug wieder möglich sein wird. Für den Passagier muss es aber noch deutlich einfacher werden, ein digitaler EU-Impfpass ist hier der richtige Ansatz."

Sahte korona testi skandalında Alman polisi harekete geçti

manşet.de

Dünyayı etkileyen yeni tip koronavirüs Kovid-19 salgını ile birlikte sahteciler de kendine yeni yöntemler buldu. Seyahatlerin baş koşulu olan negatif korona test belgesi düzenleyen sahtecilerin sayısında inanılmaz bir patlama gözlenirken, sahtecilerin bu belgeleri internet üzerinden pazarladıkları bildirildi. Herşeyin farkında olan ve daha sıkı kontrol kararı alan Alman polisinden "Sınır kontrollerinde birçok kez bu belgeye denk geldik. Belgelerde tam olarak daha çok neye dikkat etmemiz gerektiğini ve hangi kısımların sahte evrak göstergesi olduğunu tespit ettik ve iyi biliyoruz." şeklinde açıklama geldi. Söz konusu sahte negatif belgeleri incelendiğinde test sonuçlarının hepsinin bir laboratuvarın adres ve mührü ile tertip edildiği, Polisin bunun farkına vararak önümüzdeki dönemler için bu tarz belgeleri daha sıkı denetime alacağı ve söz konusu satışı yapan sahtecileri sorumlu tutacağı açıklaması da yapıldı.

Korona virüsün Acı Tablosu : 1900 gurbetçi hayatını kaybetti

Son Verilere Göre Almanya'da Hayatını Kaybeden Türklerin Sayısı 1900`e yükseldiği açıklandı

Yetkililer Kovid-19 yeni tip koronavirüs salgını sebebi ile Almanya'da hayatını kaybedenlerin sayısının 78 bini geçtiğini açıkladı. Robert Koch Enstitüsünden yapılan açıklamayla birlikte yeni rakamlara ulaşıldığı belirlendi. Bu rakamlara göre Almanya'da son 24 saatte, 25 bin 464 kişi daha salgına yakalandı. Bu rakamlarla birlikte toplam vaka sayısının 2 milyon956 bin 356'ya yükseldiği açıklandı.

Son 24 saate gelince, sadece salgın sebebi ile hayatını kaybedenlerin sayısı 296 olarak belirlenirken, toplamda can kaybı 78 bin 3'e yükselmiş oldu. Haftalık 100 bin kişide görülen vaka sayısı bugün 110 kişi şeklinde açıklandı. Bu tabloya göre; koronavirüs salgını nedeni ile 4 bin 474 hastanın tedavi gördü, bunlardan 2 bin 530'unun entübe edildi.

Salgının başladığı günden bugüne koronavirüs sebebiyle hayatını kaybeden Türklerin sayısı 1900'e yükselmiş oldu. Almanya Başbakanı Angela Merkel ile eyalet başbakanları, 22 Martta gerçekleştirdikleri toplantıda, özellikle virüsün mutasyonların ülkedeki vaka sayılarının artışına salık verdiğinden 28 Mart'a kadar geçerli olan tedbirlerin geçerliliğini 18 Nisan'a kadar uzatmıştı.

manşet.de

Schwerpunkteinsatz zur Einhaltung der Vorschriften der Eindämmungsverordnung in Hamburg-Harburg

Gestern Abend haben Beamte des Polizeikommissariats (PK) 46 mit Unterstützung der Landesbereitschaftspolizei (LBP 22) und dem Bezirksamt Harburg in einem gemeinsamen Schwerpunkteinsatz mehrere Objekte in Bezug auf die Vorschriften der Eindämmungsverordnung (EVO) überprüft. In einem albanischen Kulturverein in der Neue Straße stellten die Beamten unter anderem Verstöße gegen die EVO fest und stellten zudem manipulierte Glücksspielgeräte sicher. Im Rahmen des Schwerpunkteinsatzes fiel Zivilfahndern in der Neue Straße ein ihnen bekannter albanischer Kulturverein auf. Sie beobachteten an der Adresse, dass Personen das Lokal betraten und andere es wieder verließen. Aufgrund dieser Erkenntnisse wurde das Objekt durch die Polizisten betreten. In dem Raum des Kulturvereins trafen die Beamten auf insgesamt zehn Personen, die gegen die Vorschriften der EVO verstießen. Die Beamten leiteten Ordnungswidrigkeitenverfahren ein, die mit Geldbußen geahndet werden. Der Betreiber des Kulturvereins war seinerseits nicht anwesend. Auch gegen diesen wurde ein Odnungswidrigkeitenverfahren eingeleitet. Ihn erwartet eine Geldbuße in Höhe von 5.000 Euro.

manşet.de

Bei zwei Frauen (25, 46) albanischer Staatsangehörigkeiten bestand nach Überprüfung der Personalien der Verdacht, dass sie sich illegal in Deutschland aufhielten. Sie wurden vorläufig festgenommen und zum PK 46 gebracht. Der Kriminaldauerdienst wurde verständigt und übernahm die weiteren Ermittlungen. Nach einer erkennungsdienstlichen Behandlung wurden sie der Zentralen Erstaufnahmeeinrichtung (ZEA) zugeführt. In dem Raum befanden sich darüber hinaus insgesamt zehn Glückspielgeräte. Bei sieben bestand nach erster Überprüfung ein Manipulationsverdacht. Die 250kg schweren Automaten wurden sichergestellt und in Amtshilfe durch die Feuerwehr zunächst zum PK 46 gebracht. Das für Spezielle Kriminalität zuständigen Landeskriminalamts der Region Harburg (LKA 181) führt wie weiteren Ermittlungen.

Der Kulturverein wurde durch die Mitarbeiter des Bezirksamt Harburg verschlossen und versiegelt.

EKİP ARKADAŞLARI ARIYORUZ

Hamburg Manşet Gazetemiz ve Haber sitemizde güncel haberler yazabilecek, ayrıca köşe yazısı yazmak isteyen ekip arkadaşları arıyoruz.
*Enerjik, dinamik ve eğlenceli çalışma ortamında çalışabilecek,
*Hırslı, özgüven sahibi, *Diksiyonu düzgün, kendini iyi ifade eden,
*İnisiyatif kullanabilen, gelişime açık, *Şehir içi ve şehir dışı seyahat engeli olmayan,
*Planlı çalışma disiplinine ve sorumluluk duygusuna sahip olan kişiler,
BİZİ ÇEKİNMEDEN ARAYIN.
Hamburg Manşet Gazetesi: 017630703950

manşet

YIL - Jahrgang: 1 Ausgabe - SAYI: 3 Nisan - April 2021

Hamburg Aylık Ekonomi, Kültür ve Reklam Gazetesi

Beşiktaş Başkanı Çebi lig ve kupa şampiyonluğu yolunda ilerliyoruz

Beşiktaş Kulübü Başkanı Ahmet Nur Çebi, Beşiktaş dergisinin nisan sayısında yer alan yazısında, camia olarak birlik ve beraberlik içinde olmaları gerektiğini belirterek, "Hem başarılı olmak hem de değerlerimizi korumak ve geliştirmek için çalışacağız. Bu sabır gerektiren, inanç gerektiren, disiplin ve konsantrasyon gerektiren süreçte camia olarak birlik ve beraberlik içinde hareket etmeliyiz. Her Beşiktaşlının birbirine özenle, sevgiyle ve inançla yaklaşması gerekmektedir. Emin adımlarla ilerlememizin bir diğer şartı da budur." değerlendirmesinde bulundu.

"Mali disiplinimizi elden bırakmayacağız"

Bankalarla revize edilen anlaşmanın önemine dikkati çeken Çebi şunları aktardı:

"Beşiktaş'ın geleceğini düşünerek hareket etmeye devam ediyoruz. Her adımımızı da 'Beşiktaş'ın geleceğini nasıl etkiler?' diye düşünerek atıyoruz. Günlük, anlık, popülist tutumlarla asla hareket etmiyoruz, etmeyeceğiz. Bu kapsamda özenle, dikkatle, sabırla çalışarak Bankalar Konsorsiyumu ile imzaladığımız yapılandırma anlaşması kulübümüz için büyük önem arz ediyor. 5+2 yıl olan eski anlaşmayı 2+7 yıl olarak revize ettik. Bu anlaşma bugünümüzü finansal olarak yönetilebilir hale getirmiştir. Ancak geleceğimiz için asla rehavete kapılmamamız gerektiğinin de altını bir kez daha önemle çizmek isterim. Bankaların verdiği ciddi emeklerle imzalanan bu anlaşma biz kulüp yöneticilerinin sorumluluğunu bir kez daha artırmıştır.

Cumhurbaşkanımız Sayın Recep Tayyip Erdoğan'a bir yıl evvel bu durumun yürümeyeceğini bizzat gidip arz etmiştim. Kendisinin de talimatıyla bugün bu krediyi bankalar bize tahsis etti. Bu vesile ile Cumhurbaşkanımıza, eski Hazine ve Maliye Bakanımız Berat Albayrak'a, Hazine ve Maliye Bakanımız Lütfi Elvan'a, Gençlik ve Spor Bakanımız Mehmet Muharrem Kasapoğlu'na teşekkür ederim.

Şimdi kendimize çekidüzen verme zamanıdır. Sorumluluğumuzun bilincinde olarak bu görevlere geldik. Akıl dışı, popülist tutumlar içinde olmadan, elbette yarışmacı karakterimizden taviz vermeden ekonomik yapımızı düzelterek geleceğe ilerleyeceğiz.

Aldığımız emanetin bilincindeyiz. Mali disiplinimizi elden bırakmayacağız. Yönetim kurulundaki arkadaşlarımla birlikte daha çok çalışmaya devam edeceğiz."

Serhat Saraç, Beşiktaş ile ilk antremanına çıktı

HTB'nin Oberliga oyuncusu Serhat Saraç, Beşiktaş 'ın deneme antrenmanına katıldı.

Hamburg- HTB Oberliga U18 takımındaki başarılı oyunuyla keşfedilen Serhat Saraç isimli genç futbolcu, Beşiktaş'ın U19 takımı ile deneme antrenmanlarına çıkma fırsatı buldu. 6 gün antremanlara çıkan genç futbolcu, hazırlık maçında Umraniyespor'a karşı da oynama fırsatı buldu. 2003 doğumlu olan 1,93 boyundaki süper yetenek, oynadığı hazırlık maçında göz doldurarak siyah-beyazlı ekibin dikkatini çekti. Konuyla ilgili açıklama yapan genç futbolcunun babası Yüksel Saraç, yaz döneminde Beşiktaş ile ikinci kez deneme antremanına çıkacağını ifade etti. BJK Altyapısı ile antremana katılmanın ayrı bir duygu olduğunu ifade eden genç futbolcu Serhat ise, antrenmanda hafif koşu ve topla çalışmanın ardından futbolcular ile maç yaptığını da belirtti

HTB'nin Oberliga oyuncusu Serhat Saraç, Beşiktaş'ın deneme antrenmanına katıldı.

Almanya Güreş Federasyonu 1. Güreş Ligi'ni Türk iş adamı Cihat Karaman aldı

Dünyanın en önemli güreş ligleri arasında yer alan Deutsche Bundesliga'nın hakları, Ludwigsburg'ta Murr kasabasında yapılan törenle Türk iş adamı Cihat Karaman tarafından dört yıllığına satın alındı. Almanya 1. Güreş Ligi, Türk işadamı Cihat Karaman'ın firmasının adı olan 'Birtat' ile birlikte anılacak. Törende Almanya Güreş Federasyonu Başkanı Manfred Werner, verdikleri bu büyük destek nedeni ile Cihat Karaman'a teşekkür ederken Cihat Karaman ise, "Dünyanın en güçlü güreş ligine destek olmak şahsım, firmam ve Almanya'da yaşayan Türkler için son derece önemli bir işbirliği oluşturacaktır. Bu bizim için gurur kaynağı. İçinde pek çok dünya şampiyonu bulunan bu lig sporcularını Olimpiyatlara taşıyacağımızdan kimsenin şüphesi olmasın" dedi. İşbirliğine aracılık eden güreş antrenörü Hamdan İflazoğlu da bu olayın güreş tarihinde bir ilk, devrim ve milat olduğunu belirterek, "Almanlar güreşi sahiplerine teslim etti" dedi. Federasyon Başkanı Manfred Werner'e, federasyon yetkililerine ve Cihat Karaman'a, Dünya Uluslararası Aba Güreşi ve Geleneksel Sporlar Federasyonu Başkanı Prof. Dr. İbrahim Öztek'in Aba Güreşi kitabı hediye edildi. Konuyla ilgili Dünya Uluslararası Aba Güreşi ve Geleneksel Sporlar Federasyon Başkanı Prof. Dr. İbrahim Öztek ve Hatay Büyükşehir Belediye Başkanı Doç. Dr. Lütfü Savaş, bu olayın Türk ve Alman güreşi ortak çalışmaları, birlikte başarıları ve Almanya'daki Türk çocukları için de bir fırsat olduğunu belirterek, Almanya Güreş Federasyonu Başkanı Manfred Werner, Cihat Karaman ve Hamdan İflazoğlu'nu bu başarılarından dolayı kutladı. Başkan Lütfü Savaş, bu yıl Hatay'da yapılacak 11. Uluslararası Aba Güreşi Dünya Şampiyonası'nda Almanya Güreş Federasyonu Başkanı Werner, lig başkanı Karaman ve Avrupa Aba Güreşi Federasyon Başkanı İflazoğlu'nu Hatay'da ağırlamaktan mutlu olacaklarını belirtti.

Türk Boks Kulübü EC BOXİNG Yönetim Kurulu Başkanı Erol Ceylan, ödüle doymuyor

Dünya çapında büyük başarılara imza atan Türk Boks Kulübü EC BOXİNG Yönetim Kurulu Başkanı Erol Ceylan, Almanya'nın en iyi boks medyası olarak kabul edilen Boxen1 tarafından yılın en iyi promotörü seçildi.Dört yıl üst üste Almanya Boks Federasyonu tarafından ülkenin en iyi promotörü seçilen Erol Ceylan, geçtiğimiz yıl da Dünya Boks Organizasyonu tarafından dünyanın en iyi promotörü ödülünü layık görülürken, Japonya'da yapılan törenle federasyon başkanının elinden almıştı. Dünya boksuna katkılarından dolayı ödülün sahibi olan Erol Ceylan, yaptığı konuşmada bu ödülü Türkiye ve dünya boksörleri adına aldığını belirterek, "Pandemi dolayısıyla zor günler geçiren sporumuzun ayakta kalabilmesi için büyük mücadeleler verdik. Umuyoruz ki, önümüzdeki dönemlerde yeniden dev salonlarda maçlarımızı yapabiliriz" dedi.Boxen1 dergisi Türk promotörün başarılarından övgüyle söz ederken, özellikle pandemi dolayısıyla Almanya'daki kulüplerin boks faaliyetlerini durdurmasına rağmen Erol Ceylan'ın tüm bu zorluklar karşısında boksörlerini başta Amerika olmak üzere, İngiltere, Fransa ve dünyanın birçok ülkesindeki organizasyonlara çıkararak faaliyetlerini sürdürmelerini sağladığını vurguladı. Dergi, EC BOXİNG'de bulunan boksörlerin önümüzdeki dönemlerde dünyanın zirvesine çıkacaklarını da yazısına ekledi.

Vedat Alyaz: "Dünyaya boks dersi veriyoruz"

EC BOXİNG Boks Kulübü Basın Danışmanı Vedat Alyaz, önümüzdeki dönemlerde dünyanın zirvesinde yeniden yer alacaklarını vurgulayarak, "Her şeye rağmen boksörlerimiz çalışmalarını sürdürüyorlar. Covid-19 tedbirleri nedeniyle durma noktasına gelen salon sporları bu hastalığın bitmesinden sonra büyük bir patlama yaşayacaktır. İnsanlar spor faaliyetlerini çok özlediler. Biz de bu arayı fırsat bilerek yeni yapısal değişikliklere gidiyoruz.

EC BOXİNG olarak antrenörümüz Bülent Başer'in de gayretleriyle daha kaliteli maçlarla seyircilerimizin karşısına çıkarak, ülkemizin adını dünyaya duyurmak için elimizden geleni yapıyoruz" şeklinde konuştu.

Galatasaray'a 400 yeni üye

Özhan Canaydın Konferans Salonu'nda gerçekleştirilen berat törenine, Galatasaray Spor Kulübü'nün Başkanı **Mustafa Cengiz**, ikinci başkan **Abdurrahim Albayrak**, Başkan Yardımcısı **Yusuf Günay**, Yönetim Kurulu Üyeleri **Dilek Kutlu**, **Ömer Cansever**, **Mahmut Recevik**, Yönetim Kurulu Muhasip Üyesi **Dorukhan Acar** ile Yönetim Kurulu Genel Sekreteri **İlber Aydemir**'in yanı sıra Divan Başkanı **Eşref Hamamcıoğlu**, Sicil Kurulu Başkanı **Selçuk Erdoğmuş**, 1905 GSYİAD Başkanı **İbrahim Hatipoğlu**, Divan Kurulu ve birçok kulüp üyesi katıldı.

Tören saygı duruşu ve İstiklal marşının okunmasıyla başladı. Ardından barkovizyona yansıtılan kulübün kuruluş filmi izlendi.

GERÇEKTEN GALATASARAYLI OLMAK BİR AYRICALIKTIR

Berat töreninin açılış konuşmasını Galatasaray Spor Kulübü Başkanı **Mustafa Cengiz** gerçekleştirdi. Başkan Mustafa Cengiz, konuşmasında görüşlerini özetle şu cümlelerle anlattı.

"Değerli Galatasaraylılar. Salona girdiğimde biraz şaşırdım. Gerçekten Galatasaraylı olmak bir ayrıcalık. Bunu gördüm. Bu kadar zor, riskli, virüsün takla atarak şekil değiştirdiği bir ortamda bu kadar insanın Galatasaraylı olmanın verdiği heyecan ve cüretle burada olması beni müthiş mutlu etti. Galatasaray'a en gerekli şeylerden birisi o cüret ve yürektir.

Burada olmanız beni çok mutlu etti. Bazı şeyler ifade edilemez. Bazı şeylerin duyguları tam olarak sergilenemez. Galatasaray'a üye olmak ekstra bir ayrıcalıktır. Vefat eden üyelerimizle birlikte yaklaşık 15 bin küsür üyemiz var. Şu anda 9 bin 800'ü aktif, aidatını ödemiş üye durumunda. Türkiye'de bu kadar çok taraftarı olup bu kadar az üyesi olan kulüplerden biriyiz. Bunun hem olumlu hem de olumsuz tarafları var. Taraftarlar üye olmak istiyor. **Tüzüğümüz buna izin vermediği gibi üyelik aidatlarımız da biraz yüksek.** 20 bin TL. Bunun bize camia olarak maddi anlamda çok büyük katkısı var. O kartın size getireceği çok avantaj yok; **fakat şunu bilin ki siz Türkiye'de futbolla ilgilenen yüzde 91 civarında bir kitlenin yüzde 45'ine aitsiniz.** Galatasaray'da aidiyet duygusu, sadakat, vefa ve teşekkür duygusu çok önemli değerlerdir. Biz kendimizi sadece ait hissetmeyiz. Aynı zamanda sadığız ve kim ne yapmışsa, milimetrik bir şey yapmış olsa da teşekkür ederiz."

"Sevgili Galatasaraylılar. Sizleri ve bizleri bir araya getiren bu değerli armaya, bunu tesis eden sevgili Ali Sami Yen'e ve cumhuriyetimizin banisi Mustafa Kemal Atatürk'e teşekkür eder, bir defa daha saygıyla anarım. Dünyada hiçbir takıma, hiçbir sivil toplum örgütüne nasip olmamış bir takımın, inanışın temsilcileriyiz. İlelebet, kıyamete kadar sürsün diyoruz. Hoş geldiniz. İyi ki varsınız…"

400 YENİ ÜYE BERATLARINI ALDI

Galatasaray Spor Kulübü Başkanı Mustafa Cengiz'in konuşmasının ardından yeni üyelere beratları takdim edildi. İlk berat takdimini Başkan Mustafa Cengiz, kulübün en yaşlı üyesi (1918 Doğumlu) olan Fuat Diriker ile birlikte yaptı. Tören boyunca 400 yeni üye beratlarını alarak Galatasaray Ailesi'ne resmen katılmış oldu. Hamburg Muhtarı olarak kamuoyunda bilinen Almanya SPD partisi üyesi Behçet Algan'ın Beratını torunu Elisa Algan yöneticilerden aldı.

Konuyla ilgili 4.dönem Altona Belediye meclis üyeliği yapmış olan ve aynı zamanda 2001 yılında Hamburg'da ilk kurulan taraftar derneği olan "Hamburg Galatasaray Derneğinin" kurucu başkanı olan Behçet Algan, Genel Kongre Üyeliğine kabül edilmiş olmaktan duyduğu memnuniyeti dile getirerek, "**18708 nolu üyelik beratımı ve kartımı başvurumun üzerinden yaklaşık 10 yıl sonra almış bulunmaktayım. Çok sevinçliyim. Çok zor süren bir süreçten sonra üyeliğimin kabulünden dolayı emek ve çaba gösteren yöneticilerime sonsuz teşekkürlerimi sunuyorum**" dedi.